EL DIARIO PALENTINO

EL DIA DE PALENCIA

EFUNDIDO 5.894 — ndado en 2 y 1898

TELEFONOS: 1353 Redacción · 1526 Imprenta · 2006 Administración

Depósito Legal P—2—1958

DIRECCIONES: Dirección y Talleres: Mayor, 147-151 · Apartado de Correos, 17

LUNES 28 MARZO 1960

EDICION SIETE TARDE

1'20 pts

Elecciones en Argentina

Derrota de Frondizi

Más de un millón de votos en blanco (peronistas)

Buenos Aires, 27.—Unos diez millones de argentinos constituyen el censo electoral capacitado para depositar sus votos en las elecciones que hoy se celebran para designación de 102 miembros de la Cámara de Diputados de las legislaturas provinciales y de los Consejos Municipales.

Los colegios han estado abiertos de ocho de la mañana a seis de la tarde y una hora antes de que comenzara la votación había formadas largas filas de votantes.

A mediodía se calcula que la votación oscilaba entre el 31 por ciento del censo en la provincia meridional de Chucut, al 61 por ciento en la de Santa Fe.

Se informa que, a pesar del despliegue de fuerzas del Ejército y de la Policía, se han registrado diversos actos de violencia.

Un informe de la Casa Rosada dice que el diputado provincial Jaime Arturo Villegas, del partido radical popular, resultó herido de un disparo.

En el pueblo de Charata, en la provincia del Chaco, un teniente del Ejército entró por la fuerza en la sede del partido radical intransigente y destruyó las listas de votantes y folletos de propaganda, según afirman afiliados de dicho partido.

En Tucumán la policía detuvo al secretario particular del gobernador y al diputado nacional Pascual Tarulli, por tenencia de armas en su automóvil, pero más tarde fueron puestos en libertad.—Efe.

LOS PRIMEROS ESCRUTINIOS

Buenos Aires, 27.—Los primeros escrutinios, después del cierre de los colegios electorales a las seis de la tarde, parecen predecir un posible resultado.

En Lomas de Zamora, el partido popular radical de la oposición ha obtenido 54 votos; los radicales intransigentes, progubernamentales, 36 y los votos en blanco han sumado 70.

Otro resultado conocido hasta ahora, el de Avellaneda, da a los radicales populares 69 votos, 32 a los radicales intransigentes, con 85 votos en blanco.—Efe.

RESULTADOS DE LA MITAD DE LOS VOTOS

Buenos Aires, 28. — Cuando van contados aproximadamente la mitad de los votos correspondientes a las elecciones de ayer, los resultados son los siguientes:

Radicales del pueblo, 1.053.000.
Votos en blanco (principalmente peronistas), 1.033.000.
Radicales intransidentes (del presidente Frondizi), 919.000.
Federación de partidos del centro (conservadores), 512.000.

Una potente bomba ha estallado esta madrugada a tres manzanas de la Casa Rosada, residencia del presidente argentino. El artefacto destruyó una estación distribuidora de corriente eléctrica en la esquina de las calles Corrientes y Rawson, dejando en la oscuridad a una amplia zona de Buenos Aires. — Efe

UNA MAYORIA DE DIEZ MILLONES DESAPRUEBAN EL PROGRAMA DE «AUSTERIDAD ECONOMICA»

Buenos Aires, 28. — El ministro del Interior, Alfredo Vitolo, ha admitido en una Conferencia de Prensa, celebrada a primera hora de hoy, que una mayoría que se estima en diez millones de votantes, han mostrado claramente su desaprobación del programa de «Austeridad económica» del Gobierno y que algunas concesiones deben hacerse «independientemente de la realidad política».—Efe.

GASES LACRIMOGENOS

Buenos Aires, 28. — La policía ha tenido que utilizar gases lacrimógenos para disolver una manifestación antigubernamental en la parte baja de Buenos Aires, como consecuencia de las noticias según las cuales el partido radical intransigente del presidente Frondizi ha sufrido un duro descalabro en las elecciones de ayer. Sin embargo, aunque los radicales de la oposición han conseguido más de la mitad de los 102 escaños que salieron a votación, Frondizi continúa teniendo mayoría en la Cámara de Diputados, cuyo total es de 187 miembros.—Efe.

...l Ministro ...spañol de ...untos Exteriores ...n Nueva York

YORK.—El alcalde de esta ciudad, Robert Wagner, saluda al se...stiella en presencia del embajador norteamericano en Madrid, señor Lodge.—(Telefoto CIFRA GRAFICA)

CONSISTORIO SECRETO EN EL VATICANO

El Papa crea siete nuevos cardenales y anuncia el nombramiento "in pectore" de otros tres

La universalidad de la Iglesia será una inspiración para que todas las naciones busquen la paz, "con verdad y con justicia"

Ciudad del Vaticano, 28. — A las 8'30 de la mañana (9'30 hora española), ha dado comienzo el Consistorio secreto en el que Su Santidad el Papa creará siete nuevos Cardenales. Asisten a esta reunión, presididos por el Romano Pontífice, 37 miembros del Sacro Colegio: 30 pertenecientes a la Curia Romana o Gobierno Central de la Iglesia y el Patriarca de Venecia, los Arzobispos de Génova, Nápoles, Lyons, Burdeos y Westminster y el Patriarca de Antioquía.—Efe.

CEREMONIAL DEL CONSISTORIO SECRETO

Ciudad del Vaticano, 28.—Su Santidad el Papa Juan XXIII entró en la Sala de Consistorios a las 9'25 de la mañana, escoltado por varios Prelados y miembros de la Guardia Noble. Poco después, el Maestro de Ceremonias, Monseñor Enrico Dante, pronunció las tradicionales palabras de "extra omnes" y todos los acompañantes del Pontífice y de los Cardenales abandonaron la sala. Las dos puertas de la sala de Consistorios fueron cerradas y la guardia suiza montó centinelas en ambas.

Los acompañantes y los mensajeros que habrán de llevar los nombramientos a los nuevos Cardenales, esperan fuera hasta que el sonido de una campanilla de plata, tocada por el Papa, indique que el Consistorio secreto ha terminado.

El Consistorio se ha desarrollado con arreglo al ceremonial tradicional. El Padre Santo recita la oración "Adsumusc" invocando la ayuda del Espíritu Santo. A continuación, pronuncia las siguientes palabras: "Nos ha parecido conveniente elevar a la Sagrada Púrpura a algunos Prelados que por sus conocimientos, vida religiosa y virtudes, nos han parecido merecedores de tal honor y tal responsabilidad". A continuación, lee los nombres de los nuevos Cardenales que, en este caso son los siguientes:

Luigi Traglia, italiano, Arzobispo titular de Cesarea di Palestina. Peter Tatsuo Doi, Arzobispo de Tokio y primer Cardenal japonés. Joseph Lefebvre, Arzobispo de Bourges, Francia. Bernard Van Alfrinuwn, Arzobispo de Utrech, Holanda. Rufino J. Santos, Arzobispo de Manila y primer Cardenal de Filipinas. Laurian Rugambua, Obispo de Rutabo, Tanganika, primer Cardenal negro y Antonio Bacci, secretario de Breves del Vaticano.

Su Santidad pide entonces su parecer a los Cardenales asistentes y éstos le responden con la palabra latina «Placet». A continuación, el Papa dice: «Con la autoridad de Dios Todopoderoso y de los Santos Apóstoles Pedro y Pablo y nuestra personal aprobación, creamos y anunciamos los nuevos Cardenales de la Santa Iglesia Romana, en el nombre del Padre, del Hijo y del Espíritu Santo».

Posteriormente, en el mismo Consistorio, el Romano Pontífice trató de otros asuntos de la Iglesia, incluyendo los nombramientos de nuevos Arzobispos, que ya habían sido anunciados.—Efe.

TRES NUEVOS CARDENALES NOMBRADOS «IN PECTORE»

Ciudad del Vaticano, 28. — Su Santidad el Papa ha anunciado el nombramiento de tres nuevos Cardenales «in pectore», además de los siete que hoy han sido creados en el Consistorio secreto. El anuncio ha sido hecho por el Padre Santo ante los miembros del Sacro Colegio, reunidos en el Consistorio, según se informa en fuentes vaticanas, pero sus nombres y nacionalidades no serán conocidos por ahora.

Es prerrogativa del Romano Pontífice el nombramiento secreto de Cardenales, del cual informa al Sacro Colegio, diciendo que anunciará sus nombres en algún momento futuro. En tanto, no se hacen públicos sus nombramientos, los Cardenales «in pectore» no tienen los derechos y deberes de los restantes purpurados. Pero cuando el Papa juzga oportuno anunciar tales nombramientos, su antigüedad como Cardenales y cualquier otro derecho son contados a partir del momento en que el Romano Pontífice les nombró «in pectore».

Con la designación de estos tres nuevos Cardenales, el Sacro Colegio eleva el número de sus miembros a un total de 88.—Efe.

LOS SIETE NUEVOS CARDENALES CREADOS

Los siete Cardenales creados hoy, oficialmente por el Padre Santo, en el curso del Consistorio secreto, son los siguientes:

MONSEÑOR LUIGI TRAGLIA

Nacido hace 64 años en Albano, cerca de Roma, fué ordenado sacerdote en 1917. Enseña Sociología y Teología Dogmática en el Colegio de Propaganda Fide; es consejero de la Sagrada Congregación del Santo Oficio y asistente al Solio Pontificio. Obispo titular de Cesárea, fué recientemente presidente de la Comisión del Sínodo de Roma.

MONSEÑOR PETER TATSUO DOI

Arzobispo de Tokio, de 67 años, es el primer japonés elevado al Cardenalato. Nacido en Sendai, al Suroeste de Kyushu, ingresó en la iglesia católica con toda su familia cuando tenía dos años de edad. Estudió el sacerdocio en Roma y fué ordenado sacerdote en 1921, desempeñando a partir de entonces una parroquia durante doce años. Fué nombrado asistente al Solio Pontificio en 1956 y es presidente de la Conferencia de Obispos del Japón.

MONSEÑOR JOSEPH LEFEBVRE

Nacido en Tourcoing, al Norte de Francia, hace 68 años, fué estudiante de Derecho antes de sentir la vocación sacerdotal. Ordenado a los 29 años, fué nombrado Obispo de Troyes en 1938 y Arzobispo de Bourges, en 1943.

MONSEÑOR BERNARD JAN ALFRINK

Tiene 59 años de edad y es Arzobispo de Utrecht desde 1955. Es también capellán superior de los católicos en las Fuerzas Armadas Holandesas. Recientemente anunció, junto con otros Prelados de su país, una campaña de cinco años para la construcción de 200 nuevas iglesias.

MONSEÑOR RUFINO J. SANTOS

Arzobispo de Manila desde 1953. Es el primer filipino en ser creado Cardenal. Tiene 52 años de edad y fué ordenado en 1931. Estuvo prisionero de los japoneses durante la II guerra mundial. Después de pasar varios años al frente de una Parroquia, fué secretario del Arzobispado de Manila. Actualmente, como Arzobispo de esta diócesis, es el dirigen...

(Continúa en sexta plana)

La escena trágica de casi todos los días

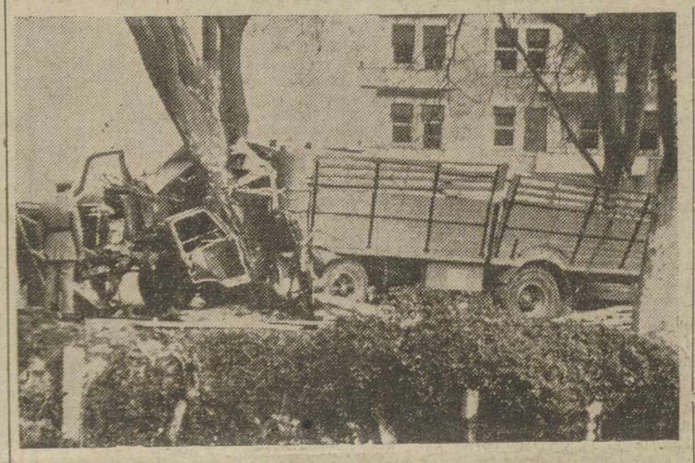

ORENSE.—Aspecto general del camión de 20 toneladas, cargado de madera, que se estrelló contra un árbol. Dos de sus tres ocupantes perecieron en el accidente. El árbol quedó tronchado, pese a su grosor (Foto CIFRA GRAFICA)

...muerto el doctor Marañón

...ilustre médico había sufrido una ...mbosis cerebral hace quince días

...capilla ardiente ha sido instalada en la biblioteca del finado

...d, 27. — Ha muerto el doc... Gregorio Marañón.—Cifra.

...QUINCE DIAS SUFRIO UNA ...ROMBOSIS CEREBRAL

...d, 27. — Esta tarde ha falle... su domicilio de Madrid, el doctor don Gregorio Marañón ...illo, que contaba 73 años de ...

...quince días el ilustre médico ...na trombosis cerebral, que ...ido su curso hasta el fatal desenlace, con diversas alternativas, que le permitieron incluso comentar su dolencia con los doctores Lafuente, Jimena y Pardo, que han tenido a su cargo la asistencia facultativa del ilustre enfermo, sin que en ningún momento faltara uno de ellos de la cabecera de su cama. El doctor Marañón pidió anteayer los Santos Sacramentos, que recibió con gran fervor. Desde anoche se contaba con el fatal desenlace, que se produjo esta tarde cuando le rodeaban, con los doctores que le han asistido, sus hijos don Gregorio, doña Mabel, doña Carmen y doña Belén; hija política doña Patricia Beltrán de Lis y sus nietos.

La noticia se corrió rápidamente por Madrid. Inmediatamente se personaron en la casa mortuoria destacadas personalidades de la Medicina, académicos de la Española, de la Historia, de Bellas Artes, de Ciencias y amigos de la familia. Han llegado asimismo testimonios de pésame de numerosas provincias españolas, a donde se comunicó telefónicamente la triste noticia.

DOCTOR MARAÑON

El entierro se efectuará mañana desde la casa mortuoria, Paseo de la Castellana, 53, a la Sacramental de San Justo. El secretario de la Facultad de Medicina de Madrid, doctor Castro, que fué uno de los primeros que acudió a la casa del doctor Marañón, ha dispuesto en ausencia del Decano, la suspensión de clases en la Facultad de Medicina de Madrid, durante el día de mañana.

El cadáver pasará ante el Hospital Provincial de Madrid, a cuyo cuadro médico pertenecía el doctor Marañón, donde se rezará un responso por el eterno descanso de su alma.

La capilla ardiente se ha instalado en la biblioteca del doctor Marañón.—Cifra.

DESFILE DE PERSONALIDADES

Madrid, 27. — Durante toda la noche continuaron llegando al domicilio del ilustre doctor don Gregorio Marañón, fallecido, testimonios de pésame procedentes de diversos lugares de España y del extranjero.

Por la capilla ardiente, instalada en la biblioteca del doctor Marañón, desfilaron esta noche numerosísimas personalidades, entre ellas, el Ministro del Ejército, teniente general Barroso; el alcalde de Madrid, el presidente de la Diputación, el rector de la Universidad, el decano de la Facultad de Medicina, académicos, profesionales de la Medicina, catedráticos, etc., etc.—Cifra.

(MAS INFORMACION EN ULTIMA PLANA)

...laboradores de DIARIO-DIA

...S ESCRITORES Y LA ORATORIA

Por Alberto Insúa

...E ha ocurrido al articulista tener que hablar en público cuatro veces en menos de un mes. Para un escritor esto significa una aventura, o, más bien, cuatro aventuras.

Nadie discute que el orador y el escritor sean compatibles misma persona. Pudieran presentarse ejemplos de oradores que ...ian magistralmente y de escritores que hablaban como Demós... Pero en términos generales el escritor y el orador son "hombres ...tos». Tan distintos que al darse en un mismo sujeto éste procu... que no se confundan, que sean autónomos dentro de su espíritu, ...quiere que el uno perjudique al otro. Porque no es buena lite... —al menos en el sentir contemporáneo— la que «sabe a dis...», la que no parece escrita sino pronunciada. Y no es buena ...ria la que sabe a libro o artículos y no parece pronunciada sino ...

...l escritor ha de ser preciso, exacto y ajustado dentro de su ...nalidad. No se le permite ser flotante y hueco. Ha de engastar ...leas y sentimientos en la prosa, como el orfebre las gemas en el ... Todo capricho es admisible, pero ninguno de los elementos de ...ra «ha de caerse». El escritor fija, incrusta, atornilla los con... Sus armas son útiles y pacientes. Nadie le apura (hablo del ...or ideal, desenvolviéndose en una atmósfera favorable). Entre su ...miento y el papel el tiempo es un aliado y le permite todas las ...eraciones, rectificaciones y contrastes que necesite.

...l orador, en cambio, puede ser flotante y nadie le exige en cada una idea. Su arte no recuerda —como el del escritor— la postura ...taria y los ademanes minuciosos del lapidario, sino la postura ...ademanes del sembrador. Y así como no importa que cierto ...ro de semillas no prenda, nunca ha importado, que en un discur... ...ya instantes vacíos de conceptos meramente retóricos, lagunas de ...los entre las orillas ideológicas.

...l arte del orador consiste en hacer muy floridas esas lagunas ...odo que el oyente entretenido al atravesarlas no advierta como ...ador, hábil barquero, busca fondo. Porque éste no dispone del ...o. Si se detiene, si emplea un lapso apreciable para buscar la ...ra, ya no es orador, como no es equilibrista el que una vez y ...se cae de la cuerda floja. Y el orador puede hacer equilibrios, ...ar, pero no dar la costalada.

...le aquí las diferencias esenciales entre el escritor y el orador. ...ue no impedirá que el escritor «preste» su método al orador, y ...anime con su fuego los períodos del escritor. En fin de cuentas, ...labra, hablada o escrita, es la palabra y lleva el sello de quien la ...ncia o la escribe. Así, un hombre en quien concurran el orador ...escritor —autonómicamente, cada uno con sus leyes o disciplinas ...as, no dejará de poner en ambos su temperamento, su «yo», ...los artistas en quienes coinciden los dones de la escultura y la ...ra, cuyo ejemplo más ilustre es Miguel Angel.

...or eso, ahora que se habla tanto y que todo hombre de buena ...icación social —y hasta sin ella— se ve obligado a producirse ...úblico, es conveniente recordar las leyes de la oratoria y sus ...s permanentes. La discreción de los escritores que leen sus dis... y conferencias por respeto a esas leyes y a esos rasgos, es digna ...lauso. Quizá algún escritor peca por exceso de timidez o de cau... creyendo que «no sabe hablar», o temeroso de excederse si no ...a el procedimiento de la lectura.

...or su parte, el público prefiere el orador al lector. Y como cada ...e interesa más «oír» a sus escritores favoritos, el articulista pre... si no sería oportuno crear «cátedras de elocuencia» para los ...ores, en las cuales el mejor de los textos podrían contribuirlo ...Instituciones Oratorias» de Quintiliano, el que mereció ser lla... «la gloria de la toga romana» y que era español, de tierra ara... ...a como Marcial.

Exclusivo para EL DIARIO PALENTINO-DIA DE PALENCIA

(Prohibida la reproducción)

Dimite Luis Conte Agüero, veterano comentarista de la Radio y TV cubanas

La Habana, 27.—El veterano comentarista comunista cubano Luis Conte Agüero ha anunciado que abandona su actuación ante la Radio y la TV., de Cuba, debido a las acusaciones formuladas contra él.

Conte Agüero anuncia su decisión en carta abierta dirigida al jefe del Gobierno, Castro y publicada en el diario independiente «Prensa Libre».

En ella, advierte a Castro, el que fué íntimo amigo, que los comunistas están tratando de convertir a Cuba en otra Hungría pero, esta vez, haciendo de Estados Unidos en vez de Rusia el país que haya de sofocar la rebelión. Añade que los comunistas están haciendo «desesperados esfuerzos para producir un choque sangriento entre Cuba y Estados Unidos de forma que puedan contar con su propia Hungría y que el Kremlin pueda exponer al mundo. Hacen todo lo que pueden —dice en la carta— para romper las relaciones; para que desembarquen soldados de Infantería de Marina norteamericanos en nuestro territorio y provocar un sacrificio sangriento de nuestro pueblo».

Termina diciendo que está convencido de que el régimen revolucionario no es comunista, pero que está igualmente convencido de que los comunistas tratan de apoderarse del poder.

Conte Agüero ha sido duramente criticado por funcionarios del Gobierno por criticar en la Radio y en la Televisión cubanas, lo que califica de «actividades comunistas» en el régimen de Castro.—Efe.

FIDEL CASTRO NO TIENE MIEDO A UNA INVASION

La Habana, 27.—El jefe del Gobierno, Fidel Castro, ha dicho que Cuba tiene la suficiente fuerza militar para aplastar cualquier invasión antirrevolucionaria, procedente de los Estados Unidos, o de cualquier otra parte.

En su anunciado discurso ante cien mil milicianos en el Campo de la Libertad, Fidel Castro acusó a la Compañía United Fruit, empresa privada norteamericana, de estar detrás de la invasión de «mercenarios» que derrocó al régimen procomunista del presidente Jacobo Arbenz en Guatemala, en 1954.

Con anterioridad había hecho uso de la palabra Raúl Castro, quien recibió grandes aplausos y gritos de «al pelotón de ejecución», cuando denunció al comentarista de la Televisión Luis Conte Agüero, al que calificó de «traidor divisionista». — Efe.

Los hoteles y las instalaciones sanitarias de la URSS pasan a poder de los Sindicatos

Estocolmo, 27.—Clínicas, hospitales, casas de reposo, hoteles y casas de huéspedes en todas las localidades y estaciones sanitarias de la Unión Soviética, pasarán a ser propiedad de los Sindicatos, según informa la Agencia Tass.

La Comisión Central del P. C. y el Gobierno han promulgado un decreto mediante el cual todas esas propiedades, privadamente explotadas por los Ministerios de Sanidad de las quince repúblicas, pasan a manos de los Sindicatos.—Efe.

Mac Millan se entrevista con Eisenhower en Camp David

"Estas negociaciones pueden afectar a toda la humanidad"

Wáshington, 27.—A su llegada al aeropuerto, el primer ministro británico, Harold Mac Millan, ha declarado que la Gran Bretaña y los Estados Unidos deben tomar ahora una decisión conjunta sobre la fase siguiente de la conferencia de prohibición de las pruebas nucleares, que actualmente se celebra en Ginebra.

Añadió que "estas negociaciones pueden, y deben, afectar a toda la humanidad y a su futuro sobre la Tierra".

"Creo que no revelo ningún secreto si digo que ambos, el presidente y yo, hallamos juntos un medio de trabajo a través de esas negociaciones. Por esto es por lo que me sentí muy honrado cuando el presidente me invitó a venir a Wáshington para celebrar esta reunión".

El secretario de Estado, Herter, que se encontraba entre las personas que acudieron a dar la bienvenida a Mac Millan, pronunció unas palabras de salutación, expresando la satisfacción que él y su Gobierno sienten por la visita del primer ministro británico. —Efe.

MAC MILLAN Y EISENHOWER, DESCANSARON

Wáshington, 27.—El jefe del Gobierno británico, Harold Mac Millan y el presidente Eisenhower, han pasado el día descansando antes de iniciar mañana sus conversaciones en Camp David. La entrevista tendrá como objeto adoptar una decisión conjunta ante el ofrecimiento soviético para la firma de un tratado prohibiendo las pruebas nucleares.

En los medios competentes se informa que las posiciones norteamericana y británica "se hallan muy próximas" a este respecto.—Efe.

CONVERSACIONES EN CAMP DAVID

Wáshington, 28.—El jefe del Gobierno británico, Harold Mac Millan y el presidente Eisenhower, se trasladarán hoy por helicóptero a Camp David, donde celebrarán conversaciones de carácter secreto en torno a la respuesta que se ha de dar a la última oferta soviética sobre la prohibición de pruebas nucleares.

El representante soviético en la ONU, Arkady Sobole, en un programa de televisión ha declarado que, en su opinión, la repentina visita de Mac Millan a Wáshington, tiende a indicar que Occidente aceptará el nuevo plan soviético.

La reunión del dirigente británico con Eisenhower, ha sido fijada para las 18 de hoy (hora española).

Antes de trasladarse al Camp David, Mac Millan se entrevistará con el secretario de Estado, Christian Herter.

Mac Millan y Eisenhower permanecerán en el Camp David hasta el martes por la noche.—Efe.

Explosión a bordo de un petrolero en Caracas

Caracas, 27. — Hoy, se conocen nuevas noticias sobre la explosión ocurrida ayer a bordo del petrolero «Mobil Astral», y se sabe que cuando se produjo la tremenda detonación, el barco acababa de cargar 200.000 barriles de petróleo en el puerto caribeño de la Cruz. Por lo menos cuatro marineros resultaron muertos y otros doce han desaparecido. Doce tripulantes más hubieron de ser hospitalizados, entre ellos el primer oficial, Paúl Kohler, de Hamburgo (Alemania).

El petrolero, de 27.010 toneladas, llevaba una tripulación compuesta de 13 alemanes y 52 indios orientales, todos los cuales se encontraban a bordo en el momento de producirse la explosión, así como el capitán del barco, Horst Geider, de nacionalidad alemana.

Bomberos de Vera Cruz, un puerto situado a unos 260 kilómetros de Caracas, acudieron rápidamente y consiguieron dominar el siniestro que se produjo a continuación. El petróleo se derramó de los tanques del barco y pronto el fuego se extendió por las aguas, amenazando con prender en otros barcos que se encontraban en el puerto.

Un tripulante indio manifestó que la primera explosión ocurrió en uno de los grandes depósitos hacia las nueve de la tarde, cuando el «Mobil Astral», acababa de cargar y estaban siendo retiradas las mangas de carga.—Efe.

M.C.D.2022

PALENCIA AL DIA

Desencanto de un viaje

Fueron bastantes los palentinos que enfilaron en la mañana del domingo la carretera de Valladolid. Se trasladaban a la vecina ciudad. El viaje, tenía varios objetos: En primer lugar, pasar cumplidamente la jornada festiva; en segundo, asistir a dos manifestaciones deportivas, que iban a celebrarse en la ciudad del Pisuerga, con dos equipos palentinos por protagonistas.

Ya sabemos que el deporte es capaz de mover grandes entusiasmos y grandes masas. Si por lo que se refiere a éstas, no fueron muchas (la población no da para más), los entusiasmos estuvieron a la altura de las circunstancias. Y tanto el siete de Educación y Descanso, que jugaba la final regional de balonmano contra el Valladolid; como el once del Atlético de Palencia, que disputaba el partido liguero de turno contra el Europa-Delicias, tuvieron el nutrido aliento de sus paisanos.

Los desplazados no fueron sonreídos por la gracia de sendos triunfos; pues balonmanistas y futbolistas (aquellos, al parecer, un tanto irregularmente), perdieron; y la miel de los entusiasmos de los seguidores, fué acibarada por el desencanto de las derrotas.

Es decir, que el objeto del desplazamiento, si bien se cumplió, no alcanzó las metas pretendidas; y los seguidores hubieron de contentarse, tras los partidos respectivos, en pasear por la ciudad, tratando de echar pelillos a la mar, y restar importancia a su desencanto y, sobre todo, a las dos causas de él.

Es decir, jornada a lluvia y a escampado. Por nuestra parte; es decir, por la de los que nos quedamos en casa, a verlas venir, la jornada pasó sin pena ni gloria.

Una carrera ciclista; desfile procesional; reunión del Colegio de Titulares Mercantiles; y las nubes, mientras tanto, amagando y dando.

Es decir, jornada a lluvia y a descampado, o lo que es lo mismo, de las de ni fu ni fa, que se fué con su aire gris a enterrarse en los abismos de la historia.

El "Día de la U. M. O. F. C. y de la mujer de Acción Católica" en Palencia

Interesante reunión celebrada la tarde del sábado en la Casa de Nazaret

A las cinco de la tarde del pasado sábado, día 26, en el salón de actos de la Casa de Nazareth y tras una breve función eucarística en la capilla de las Religiosas Nazarenas, se celebró un interesante acto de afirmación y divulgación de los ideales y postulados de la Unión Mundial de Organizaciones Femeninas Católicas, con motivo de conmemorarse el "Día de la U. M. O. F. C." y "Día de la Mujer de Acción Católica".

El acto estuvo presidido por el M. I. y Rvdo. señor don Manuel García, Canónigo y Consiliario Diocesano de las Mujeres de Acción Católica y por el Consejo Diocesano de esta misma Rama del apostolado seglar.

Comenzó referida reunión, a la que asistieron numerosas señoras miembros de la Obra, con unas palabras del señor Consiliario, que a su vez hizo la presentación de las distinguidas señoras que hicieron uso de la palabra.

A continuación de don Manuel García, hizo uso de la palabra doña María Teresa Guzmán de Gutiérrez, que expuso unas interesantes y atinadas consideraciones de la presencia de la mujer en la historia y vida de la Iglesia; seguidamente doña Rosario González de Centeno, se refirió, también con erudición y acertadas exposiciones, a la importancia y trascendencia de la personalidad de la mujer en la actual sociedad; finalmente, doña Casilda Ordóñez de Hervella hizo uso de la palabra para poner de manifiesto la interesante empresa de la Unión Mundial de Organizaciones Femeninas Católicas, haciendo un recuento de los logros y realizaciones conseguidas, todas ellas de carácter internacional, en el poco tiempo de existencia de esta Obra universal.

Todas las oradoras, respaldando sus intervenciones con datos y citas de los textos bíblicos y de la doctrina social de la Iglesia, a través de las más modernas encíclicas pontificias, fueron muy aplaudidas por el auditorio, obteniéndose como conclusión de esta interesante reunión que es grande e importante la labor que a este respecto puede llevarse a cabo en Palencia, donde se cuenta con un bien preparado cuadro de señoras entregadas a la interesante y trascendental empresa que tiene entre manos la U. M. O. F. C.

Tres jóvenes estudiantes palentinos triunfan en Santiago de Compostela

Cuadros de Tejeda, Yagües y Buj, en una exposición colectiva estudiantil

Recientemente en el Hostal de los Reyes Católicos, de Santiago de Compostela, ha tenido lugar una interesante exposición pictórica colectiva integrada por sesenta y cuatro cuadros originales de ocho estudiantes que se preparan para su ingreso en la Escuela de Arquitectura.

La exposición ha merecido un alto y unánime elogio de público y crítica, constituyendo una auténtica sorpresa en los medios estudiantiles y artísticos de la ciudad del Apóstol.

De estos ocho jóvenes pintores, tres de ellos son palentinos: E Tejeda, J. Yagües y —el benjamín de los ocho— Carlos Buj.

Por lo que de vinculación con Palencia tiene esta información hemos considerado oportuno hacernos eco de las manifestaciones de nuestro colega compostelano «El Correo Gallego», recogiendo algunas de las impresiones en torno a la obra de los tres muchachos palentinos.

Ramón Clemente dice de los palentinos en su reseña crítica en aludido periódico lo que sigue: «Carlos Buj nos ofrece una técnica muy de acuerdo con las corrientes actuales; el colorido resaltante y muy bien llevado al lienzo». «E. Tejeda se deja llevar con sus pinceles hacia la pintura ciudadana; sus cuadros son rincones de ciudades españolas: Cuenca, Santiago, Salamanca... Expone además varios cuadros de la meseta castellana, que nos hacen recordar al gran Antonio Machado». «Yagües también se inclina hacia los lugares recónditos, y si cabe más poéticos: «Arrabal», «Suburbio», «Nevada», etc., son algunos de sus títulos».

Por su parte «Borobó», en un artículo titulado «Los ocho de Arquitectura», manifiesta: «Predominan los palentinos. ¡Quién se lo había de decir a Alonso Montero, que rompe lanzas por el Quijote, las letras y las artes, en la ciudad donde León y Castilla se confunden! Palentinos son E. Tejeda, J. Yagües y Carlos Buj, que viene a ser el verdadero benjamín... Tejeda habituado a pintar corrales y pueblos castellanos, a pleno sol, sufre la experiencia de los rincones de Santiago en días de penumbra. El vigor y la alegría explosiva de su paleta se muestran en una original visión de Cuenca. Dicen que J. Yagües es el más sabio y entendido de todos estos pintores y que está en lucha constante con las influencias de los grandes artistas que se abaten sobre él. Quizá se quede en un realismo mecanicista de tinte nórdico, que parece de principio de siglo en sus «Trenes» y «Barcas en el puerto». Pero es un pintor que merece atento examen y no puede juzgarse en un simple vistazo».

Los elogios, como puede verse, no pueden ser más cumplidos y razonados. Por todo ello nos satisface hacernos portavoz de este triple triunfo juvenil palentino en la universitaria y romera ciudad del Apóstol, deseando para Tejeda, Yagües y Buj una larga cadena de éxitos, tanto en sus estudios de Arquitectura, como en sus artísticas tareas pictóricas.

Marañón

Y basta: Cuando un hombre rebasa el marco común de la vida con muchos codos, no precisa más que simplemente el nombre para con él ir implícito mentalmente todo su glorioso existir. Cervantes, Velázquez, Cánovas, Menéndez Pelayo, Cajal, etcetera, etc., sin salir de los compatriotas que brillaron con luz propia. Hoy lamentamos hondamente la pérdida de un ilustre español contemporáneo que sacó de las fronteras la valía de nuestros trabajos y fructífera labor. El año 15 publicó ediciones «Corona», de Madrid, un libro titulado «La doctrina de las secreciones internas», de Marañón, que no siendo curiosos o eruditos investigadores de Fisiología aquello parecía fantástico, snobismo y desde luego nada útil en el campo de la clínica aplicada.

Todo esto lo viví de cerca porque el profesor Villa en nuestro curso introdujo unos temas abstrusos y desconocidos sobre todo en su relación con la Ginecología. Se pensaba entonces que el timo, hipófisis, suprarrenales, correlaciones neurohormonales, nada tenían que ver, o muy remotamente, con las dolencias exclusivamente femeninas. Pasó el tiempo, y «aquello» fué tomando cuerpo, y supimos que Falta, en Viena, y Pende, en Italia, por no citar más coetáneos y relevantes en la época del joven médico de Madrid, iban ensanchando esa rama de la Patología que un día sería disciplina bastante para llenar una asignatura del doctorado. Aunque no con intimidad, traté verbal y epistolarmente a don Gregorio. La faceta más acusada de su talento era la sencillez, siempre pareja a toda inteligencia superior y con ello arrastraba una inevitable simpatía y atracción personal. A su mente llegaban, y de su claro criterio salían, galerías que lo condujeron legítimamente a ocupar cinco poltronas (caso único) en las respectivas Academias de Medicina, Lengua, Historia, Ciencias y San Fernando; llenando cumplidamente la sentencia latemendana de saber más que solamente medicina. Era corriente la admiración de su inmensa labor, pues no se le calculaba tiempo bastante para cuanto producía y tan dispar, pues pasaba de la conferencia sobre obesidad, al románico en España y del Rey poeta y su lista y prudente monja consejera, al porqué de pasar lo alimenticio a alimentario. Llenaría una página su inmensa producción, que remitimos al que interese a un libro de Warleta y Almodóvar «Marañón o una vida fecunda», Espasa Calpe. No olvidaré las lecciones clínicas de los jueves en el Hospital General y sus salas de enfermedades infecciosas antes de existir el Hospital del Rey por los años 18 al 20 en que era gustoso y asiduo espectador. Era un nuevo acto de los días de la Salpetriere en Paris con Charcot del pasado siglo.

Al perder a este hombre médico y extremádico excepcional, sentimos el dolor de la joya extraviada y el modelo de laboriosidad que ha de perdurar en la galería de españoles ilustres.

T. CABALLERO

Cartelera

TEATRO PRINCIPAL

Hoy, presenta la extraordinaria superproducción «Intriga femenina», con Kirk Douglas. Le dejará gratos recuerdos y la sonrisa en los labios.

TEATRO CINE ORTEGA

Funcion a las 7,45: «El cerro de los locos».

CINE PROYECCIONES

Continua desde las 3,30: «Villa Alegre» y «El gafe».

CINE CASTILLA

Continua desde las 3,30: «Rififi» y «La gata sobre el tejado de zinc».

CINE OTERO

Demetrius y los gladiadores» y «Candilejas».

CALIFICACION MORAL:

«Intriga femenina» (3). «El cerro de los locos» (2). «Villa Alegre» (3). «El gafe» (1). «Rififi» (4). «La gata sobre el tejado de zinc» (4). «Demetrius y los gladiadores» (3R). «Candilejas» (2).

Los números que figuran entre paréntesis al final de cada obra, expresan la calificación moral dada por la «Oficina de Espectáculos dependiente de la Comisión Episcopal de Ortodoxia y Moralidad: 1: Todos incluso niños.—2: Jóvenes.—3: Mayores.—3-R: Mayores con reparo.—4: Gravemente peligrosa.—5: Sin calificar.

EL SEÑOR

Don Mariano Trigueros Martín

Falleció en Villamuriel de Cerrato el día 27 de marzo de 1960 A los 73 años de edad Habiendo recibido los Santos Sacramentos y la Bendición Apostólica

— D. E. P. —

Su desconsolada esposa Manuela García; hijos Tomás y Josefa; hijos políticos Aquilina Fernández y Feliciano Paredes; hermana Vitoria Trigueros; nietos, primos y demás familia,

Suplican a sus amistades una oración por el eterno descanso de su alma.

Comisaría General de Abastecimientos y Transportes

DELEGACION PROVINCIAL DE PALENCIA

ALMACENISTA EXPEDIENTADO

Como consecuencia de las actas de infracción levantadas por el personal del Servicio de Inspección de esta Delegación Provincial de Abastecimientos, se ha pasado el tanto de culpa a la Fiscalía Provincial de Tasas para la iniciación del oportuno expediente al almacenista de frutas y hortalizas de esta capital, don Lucio Sánchez, domiciliado en la Plaza de Abilio Calderón, por venta de naranjas a precios abusivos.

Palencia, 28 de marzo de 1960.

El Gobernador Civil, Víctor Fragoso del Toro.

Cartel de la Falange

VIAJE A BURGOS, PARA EL PROXIMO DIA 3 DE ABRIL

El próximo día 3 de abril, se ha organizado por parte de la Regiduría Provincial de Trabajo, una excursión a Burgos, para visitar los monumentos de aquella ciudad. Todas las productoras que deseen hacer este viaje, se pasarán por citada Regiduría hasta el día 2 de abril), durante los días laborables, de 10 a 2.

DELEGACION PROVINCIAL DE JUVENTUDES

JEFATURA DE ENSEÑANZA

El Consejo Provincial del Patronato Escolar de Enseñanza Primaria del Frente de Juventudes de Valladolid, ha convocado concurso para proveer las plazas de Director y siete plazas más, en el Grupo Escolar del mismo «José Antonio Girón», radicado en aquella capital.

Las instancias solicitando tomar parte en mencionado concurso han de ser remitidas a la Delegación Provincial de Juventudes de Valladolid, antes del día 28 del próximo mes de abril.

Los Maestros, a quienes pudiera interesar, pueden tomar informes más detallados en esta Delegación Provincial de Juventudes.

Palencia, 26 de marzo de 1960.

DIARIO DE AVISOS

FARMACIAS DE GUARDIA.—Durante la semana están de guardia las siguientes farmacias:

ZONA NORTE: La de don José María Fernández Nieto (Mayor, número 66)

ZONA SUR: La de don Isidoro de Fuentes (San Juan de Dios, número 1).

EXTRARRADIOS: La de don Gonzalo Massa (Hermanos López Francos, número 3).

REGISTRO CIVIL

MATRIMONIOS. — Domingo Pérez Ibáñez, de Baños de Cerrato, con María del Carmen Asensio Asensio, de Cevico Navero; Jesús Pascual Cid, de Medina de Rioseco, con Evelia González Gutiérrez, de Castromocho.

NACIMIENTOS. — Justino Mariano Duque Quijada, de Justino y María Loreto, Casado del Alisal, 17; Clara Eugenia Rojo de la Gala, de Nicolás y Angela, General Mola, 50; Ludivina Alonso del Campo, de Próculo y Felisa, Residencia Ramírez; María del Mar Mota Alvarez, de Ildefonso y Eulalia, Carcavilla, 10; José Antonio Bárcena Fernández, de Sabino y María Virtudes, Clínica San José.

DEFUNCIONES. — María Nieves de la Parte San Millán, de 44 años, casada, Abella Martín, 7; Severino Mojado Ruiz, de 81 años, viudo, Eduardo Dato, 1.

LETRAS DE LUTO

Confortado con los Santos Sacramentos, ha entregado su alma a Dios en Villamuriel de Cerrato, a los 73 años de edad, don Mariano Trigueros Martín. Su muerte ha sido muy sentida, pues el finado, por su hombría de bien y afable trato, mereció generales aprecios.

Expresamos nuestro pésame a su desconsolada esposa doña Manuela García; hijos Tomás y Josefina; hijos políticos, hermana, nietos, primos y demás familia.

—A la avanzada edad de 81 años, ha muerto cristianamente en Palencia, don Severino Mojado Ruiz. Adornaban al finado excelentes virtudes personales, que le granjearon la simpatía de cuantos le conocieron y trataron.

Testimoniamos nuestra condolencia a sus desconsolados hijos Pedro, Candelas, Amparo y Ascensión; hijos políticos, hermanos, hermanos políticos, nietos y demás familia.

—Tras recibir los Auxilios Espirituales, descansó en la Paz del Señor en Palencia, doña María de las Nieves de la Parte San Millán. Gozó en vida la finada de muchos aprecios, a los que se hizo acreedora por su bondad personal y piadosos sentimientos.

Hacemos patente nuestro pésame a su apenado esposo don Valeriano Horga Ruiz; hijos María Rosario y José Francisco; madre, madre política, hermanos, hermanos políticos, sobrinos, primos y demás parientes.

ARTICULOS DE OFICINA, EN I. G. DIARIO-DIA

CASA DE SOCORRO

LESIONADOS. — El personal de servicio en la Casa de Socorro, ha prestado asistencia médica a los siguientes:

Pedro Martín, de 52 años, que sufría herida contusa con equimosis, en el dedo anular derecho, producida en accidente de trabajo.

Consuelo Giménez, de veinte años, herida contusa en la región temporal derecha.

José Luis Masa, de 14 años, herida inciso contusa en la región interciliar, de 3 centímetros, causada en accidente de trabajo.

EL MICROFONO VIAJERO

PERO... ¿NO ES UN SUEÑO?

En los pueblos, en la misma ciudad, hay muchos que vienen haciéndose la misma pregunta:

—¿Pero es verdad? ¿Es cierto que regalan premios de doscientas cincuenta pesetas y botellas del ya célebre aceite "El Cimbalillo"?

Para disipar las dudas, ayer domingo, entre una y media a dos de la tarde, volví a recorrer la DKW de la firma "Ortega" envasadora del popular aceite fino, que "sabe a aceite".

Desde Radio Palencia fué sorteándose la operación "micrófono viajero", correspondiendo la primera visita y premio a Sra. de Mozos, que vive en Carretera de Santander, núm. 35; la segunda, a doña Alicia Pérez, López Franco, 7, y la tercera a doña Basi Orejas, Francisco Franco, bloque 204, número 7, 1.º, izquierda.

Las tres usan y mostraron el riquísimo aceite "El Cimbalillo".

En la cuarta visita, efectuada a doña Antonina González, Francisco Franco, bloque 204, núm. 7, 1.º, derecha, el resultado fué negativo, pues contestó que no era consumidora, aunque ya había oído que era excelente y estaba dispuesta a comprobarlo. Fué obsequiada con una botella del riquísimo aceite "El Cimbalillo".

El domingo, 3 de abril, se hará nuevo recorrido y visita. Usted misma puede ser la que el azar designe. Por si se da este caso, no deje de tener las botellas "El Cimbalillo" (por lo menos dos, una en uso y otra cerrada) y así se encontrará con la grata sorpresa de un postre inesperado y gratísimo, que le harán posibles las... ¡250 pesetas! de cada premio.

Cuatro Cantones

El problema de la correspondencia

Suele ocurrir con frecuencia. Hay veces que el "Boletín Oficial del Estado" llega a Palencia con dos y hasta tres días de retraso.

Con la correspondencia ordinaria procedente de Madrid acontece algo semejante.

Esto es cosa rara.

Normalmente la correspondencia de Madrid debe de llegar a Palencia en la fecha siguiente a la en que es depositada en el buzón o en las oficinas de Correos.

¿Entonces...?

La explicación no puede ser más sencilla.

Los correos-expresos diarios, procedentes de Madrid, que pasan por Palencia en las horas de la noche y de la madrugada (el 83, a Santander; el 27, a Gijón; y el 81, a Coruña) tienen en nuestra ciudad de uno a tres minutos de parada.

Cuando este intervalo de parada se realiza rigurosamente, no hay tiempo material para llevar a cabo las operaciones necesarias del servicio de Correos, y siempre alguna saca tiene que continuar hasta sabe Dios dónde, para regresar --perdiendo ya una fecha-- en algún correo o en algún expreso de dirección contraria.

Si, además del tiempo exiguo de parada en Palencia, unimos algunos días las circunstancias de venir un poco "apretado" (con mucha correspondencia) el furgón de Correos, entonces irremisiblemente las sacas "se pasan".

He aquí la explicación.

Y ahora la pregunta inevitable: ¿por qué en vez de uno o tres minutos, estos convoyes no se detienen en la estación de Palencia cinco, ocho o diez...?

Creemos nosotros que dos, tres o cuatro minutos más de parada (fácilmente recuperable en los largos trayectos de estos trenes nocturnos) no es ningún trastorno en los horarios de la "Renfe", y, sin embargo, queda atendido un servicio tan interesante como es el de Correos.

Ahí queda, la cuestión planteada, para que --por quien corresponda-- se curse y tramite lo que necesario sea, y se logre el remedio de un problema de, al parecer, tan fácil solución.

Adiós, hasta Noviembre

Otro concierto de la Banda Municipal. Otro gran éxito el obtenido ante el público que llenaba totalmente el Teatro Principal. Los amantes de la música no quisieron perderse esta audición, quizá porque este era el último de los conciertos selectos matinales por esta temporada.

No hemos de repetir que las ovaciones fueron unánimes y grande el entusiasmo de los amantes de la música. Los elogios al Maestro Moro por la labor conseguida eran cálidos, Y además, justos. Porque todo lo merece este entusiasta director que con tan reducidos elementos ha conseguido reunir una banda de los méritos de la nuestra.

Pero, junto a este entusiasmo y a estos aplausos también en el Teatro un sentimiento unanime. No perdamos de vista que era el último concierto de esta temporada en el Teatro Principal. Muchos fueron los esfuerzos. Constantes y meritísimos los sacrificios de los componentes de la Banda. Pueden sentirse satisfechos con esta despedida que el público les hizo el domingo...

Porque eso era lo que queríamos escribir. Que el domingo "se despedía" la Banda Municipal de sus conciertos invernales. Y todas las despedidas llevan un dejo de nostalgia y tristeza. No podía ser menos en esta ocasión. Ahora, de aquí en adelante, sí que volverá la Banda Municipal a interpretar piezas musicales. Pero será al aire libre. En lugares donde los ruidos y otras circunstancias impiden escuchar con gusto porque la realidad es que ya "no suena" como en locales cerrados.

De ahí, que con esa contrariedad y esa especie de nostalgia y dolor que hay en el despedir a algo, muchos, muchísimos, al salir del Teatro Principal el domingo, exclamarían:

--¡Adiós, hasta noviembre!...

Religiosas

Solemnes cultos en honor y gloria de Nuestra Señora de la Soledad

El jueves próximo, dará comienzo el novenario, en conmemoración de los Dolores de María Santísima, en la Parroquia de San Lázaro

El jueves día 31 del actual, comenzará el Solemne Novenario en honor de Nuestra Señora de la Soledad, organizado por la Cofradía de la Santísima Virgen de la Soledad, que según se ha anunciado, este año, se celebrará en la Parroquia de San Lázaro, con gran esplendor y ferviente devoción.

Para ello, el miércoles día 30, se trasladará procesionalmente, esta bendita imagen desde su Iglesia a San Lázaro, donde quedará a la veneración de los fieles, hasta el Viernes de Dolores, último de este Novenario, en que también procesionalmente, será retornada esta palentinísima Imagen, a su Iglesia titular. A estos traslados asistirán todos los Cofrades y Hermanas, habiendo sido invitadas también las demás Cofradías de nuestra Semana Santa.

La procesión del miércoles día 30, saldrá a las ocho y media de la noche, de la Iglesia de Nuestra Señora de la Soledad, y la del Viernes de Dolores, a la hora, en que terminen los Cultos de la tarde de dicho día.

Todos los días del Novenario, habrá Misa de Comunión, para los Cofrades y Hermanas en devoción, a las nueve de la mañana y también otra a las doce y media, leyéndose en ambas el Ejercicio de esta Novena. La función de la tarde comenzará a las siete y media, con Exposición del Santísimo, Santo Rosario y Ejercicio de la Novena.

En estos cultos, tomará parte, el Coro de la Parroquia, integrado por distinguidas señoritas. La Cátedra Sagrada, será ocupada por el Muy Ilustre señor don Manuel Gil Esteban, Canónigo de la S. I. Catedral de Madrid y Profesor de la Universidad madrileña, elocuente orador sagrado, que todos los días desarrollará interesantísimos temas, relacionados con los Dolores de María Santísima, que en estos días, se conmemoran.

Palencia entera, que siente en su pecho, un intenso amor filial, y una fervorosa devoción hacia su Virgen de la Soledad, acudirá estos días a postrarse a sus pies, para rendirla pleitesía, e implorar su Gracia Divina, al mismo tiempo que para demostrarla su gratitud y acompañarla en la conmemoración de sus Dolores.

OFRENDA DE FLORES A NUESTRA SEÑORA DE LA SOLEDAD

Siguiendo tradicional costumbre, con motivo de la celebración de este Novenario, las mujeres palentinas, harán su tradicional ofrenda de flores a esta Venerada Imagen. Se ruega por ello, que estas ofrendas se hagan, enviándolas el miércoles día 30, para que puedan ser colocadas a los pies de su Santísima Virgen, durante su Novenario.

VIDA RELIGIOSA

Ejercicios espirituales para mujeres. Organizados por el Apostolado de la Oración.—Han dado comienzo en la iglesia de San Francisco. PP. Jesuítas, el lunes 28. Todos los días a las ocho y media de la mañana, Santa Misa y Meditación. Por la tarde, a las 7. Terminarán el domingo, día 3, con Misa de Comunión General. Esta Comunión sirve de cumplimiento Pascual.

Colegio Oficial de Titulares Mercantiles

JUNTA GENERAL

En el salón de actos de la Cámara de Comercio, se celebró Junta General anual presidiendo don Tomás Alonso Rodríguez y con asistencia del presidente honorario, don Pancracio Arranz, el director del Instituto de Graduados Mercantiles, don Emilio Jiménez de la Torre, señores de la Junta de Gobierno, colegiados de la capital, así como los señores Fontaneda y Sánchez Ruiz, de Aguilar de Campoo, habiéndose recibido adhesiones de varios colegiados de la provincia.

Es aprobada el acta de la sesión anterior, la memoria de Secretaría que refleja la intensa actuación de este Colegio durante el pasado ejercicio y de manera especial en las Asambleas Provincial, Regional y Nacional, en las que tuvo la Junta de Gobierno brillantes intervenciones.

Son aprobadas las cuentas que presenta el tesorero, señor Gutiérrez-Vega, correspondientes al año 1959.

Se dió a conocer atento escrito del Comité Ejecutivo de la Primera Asamblea Nacional de Profesores Mercantiles —Asesores de Empresas— recientemente celebrada en Barcelona, agradeciendo la colaboración prestada por este Colegio.

Se hacen varias proposiciones relacionadas con las Enseñanzas Mercantiles y ejercicio libre de la carrera, interviniendo en ellas los señores Fontaneda, Muñoz, Relea y Alonso (don Isidoro), con lo cual se dió por terminada esta Junta General.

Rincón ameno

VESTID

Cierta dama de la mejor soci dad, educadísima, verdadero m delo de anfitriona, celebra u reunión en su casa.

Una de las invitadas, joven señora muy bella, pero excesiv mente aficionada a hacer pub cas demostraciones de su bellez se presenta con un traje tan co to, tan descotado y tan provoc tivo, que produce cierto asombr

La joven se adelanta a saludar a la dueña de la casa y le dic

—¿Qué le parece a usted mi ve tido?

—¡Maravilloso! Es tan bonito, me agrada tanto, que no me cab de admirarlo y desearía que h hubiera traído usted un poco ma

MEDIC

El célebre médico de Luis X Juan Bautista Silva, durante u viaje que hizo a Burdeos fué co sultado por todas las más bell damas de la ciudad que pa cían atacadas de un mal de ne vios, enfermedad entonces de m da. Silva, que quiso dar una le ción a las damas, en cada co sulta parecía preocuparse muc y meneaba la cabeza melanc camente. Las señoras preocupad a su vez por tales demostracion y tal silencio preguntaban cu era la causa de todo aquello, lo que contestaba el médico:

—Porque, por los síntomas q me decís, vuestro mal no tie por causa los nervios, sino la v jez.

Al día siguiente, ninguna señ ra de Burdeos tenía enfermed alguna nerviosa

URGENT

Una llamada telefónica y u voz angustiada que dice:

—¡De prisa, doctor, de pris Me encontraba tocando la arm nica y me la he tragado.

El doctor, con flema británic contesta:

—Menos mal que no estaba t ted tocando el piano.

ADIVINANZ

Cinco maromas
son las que atraviesan
el cielo y la tierra,
y llegan a Dios
con sus veinte compañeras.

Solución a la Adivinanza de nuestro número anterior
LA LETRA «A»

CRUCIGRAM

Número 206 — Por MIROSP

MIROSPA

Horizontales: 1: Hambrient 2: Completar, igualar. 3: Qu dar un cargo sin persona que desempeñe. Letra del alfabe turco. 4: Contestaciones de l dioses. 5: Llano. Variante de nombre de mujer. 6: (al rev.) I inglés: semejante. (al reve Apellido de un escritor españ que tradujo el «Werther» de Go the. 7: Que compra cerones. Artículo. (al revés) Figuras ge métricas. 9: De forma latina a v ces de otro idioma. 10: En Nav rra, armar pendencia.

Verticales: 1: Ayúdale. 2: Fa liarmente, halagan, obsequian. Capital de la isla de Celebes. Co sonante repetida. 4: (al reve Tiene lugar. (al revés) Antigu mente, juegos, burlas. 5: (al r vés) Relativo al muro. En el re eclesiástico, última de las hor menores, que se dice antes de l vísperas. 6: Cifra romana. (al r vés) Substancia inorgánica. 7: A bol mirsineo de ramas altas, yas hojas, arrojadas al fuego, tallan fuertemente. 8: Incautará Sol. al Crucigrama número 205

Horizontales: 1: Pitonisa. Anidarás. 3: Japón. Ne. 4: A mosas. 5: Ric. sazI. 6: Omar. Sa 7: Tasadora. 8: Ad. Sacar. 9: da IsotA. 10: Asesoran.

Verticales: 1: Pajarotada. Inanimadas. 3: Tipicas. Ge. 4: oM. rasiS. 5: Nanos. dasO. 6: sasocoR. 7: sabazaratA. 8: Asenaran.

Traslados fúnebres

CRESP

Furgones de completa garantía
Teléfonos: De día —— 175
De noche —— 286
Becerro de Bengoa, número
PALENCIA

Número de "Páginas al Viento" dedicado al "Día de la Poesía"

La noche del jueves, con interesante recital poético

A las ocho de la noche del próximo jueves, día 31 del actual, víspera del «Día de la Victoria y de la Canción», tendrá lugar la velada cultural de la revista hablada «Páginas al Viento», de la Delegación Provincial de Organizaciones del Movimiento.

Estará dedicado este número a la Poesía y la Primavera, y se integrará con los siguientes capítulos: Editorial, «Volverá a reir la Primavera...», por Antonio Alamo Salazar, director de «Páginas al Viento»; versos de Carlos Urueña González; capítulo musical; «Primavera» (de «Las Cuatro Estaciones», de Vivaldi), mentario y reproducción musi versos de Eusterio Buey Alario; pítulo histórico-político, «Los pu mueven los pueblos» (glosa a frase de José Antonio), de José ría Fernández Nieto; versos de Sánchez; capítulo cinematográf Documental titulado «Jardines de paña».

Se recuerda que esta velada drá lugar en el Teatro de las C gregaciones Marianas, siendo abs tamente gratuita la entrada al mo.

No es necesaria invitación.

M.C.D.2022

Deportes

Suplemento deportivo de DIARIO-DIA. Jornada del domingo día 27 de Marzo de 1960

El Barcelona se consolida como líder

Ni Las Palmas ni Elche merecieron la victoria

Los ilicitanos obtuvieron un valioso punto positivo

LAS PALMAS, 1; ELCHE, 1

Las Palmas de Gran Canaria, 27.—Alineaciones:

Las Palmas: Pepín; Sambias, Rusiñol, Aparicio; Felo, Espino; Zubillaga, Larraz, De Mola, Parodi y Vicente.

Elche: García, Alcantarilla; González, Quirant; Mezquita, Laguardia; Cardona, César, Fuertes, Re y Pahuet.

Escaso público y magnífico tiempo con un clima de indiferencia en el conjunto de Las Palmas justificado al haber quedado resuelto su futuro desde hace bastantes jornadas. El juego, en verdad, estuvo a tono con la importancia que se concedía al partido, pues si para el Elche, el puntuar interesaba para evitar el peligro de la promoción, no lo pareció en ningún momento, ya que no apareció en sus filas la furia necesaria para hacer moverse el marcador Puede decirse, pues, que el resultado final ha sido justo en atención a los escasos méritos de ambos equipos.

Los dos goles del partido se marcaron en el período inicial. El primero conseguido por Las Palmas en una internada. Zubillaga, de cabeza, tira desmarcado al extremo derecho, mientras que éste, era apoyado sucesivamente por González y García, permitiendo a Parodi el remate que se coló en la red y valió el primer tanto para los canarios. A los 27 minutos de este mismo tiempo, Cardona escapa por su banda, cede a Re y éste tira a gol rechazando el portero Pepín para que de nuevo recoja Cardona. Después de burlar Cardona la salida de Pepín, éste se hace caer cogiéndole por un pie discutiendo ambos. El árbitro ordena el penalty que César, en un lanzamiento defectuoso lo convierte en el gol del Elche.

La segunda parte ha sido un continuo forcejeo en el centro del campo rivalizando ambos conjuntos en sus desaciertos, cerrándose bien el Elche, que retrasa a César y forma una muralla con los medios volantes replegados.

Un partido, en suma, sin historia en el que no hubo ni vencedores ni vencidos, pero que ha servido para que el Elche, momentáneamente con este positivo logrado hoy en Las Palmas, navegue más tranquilo en este dramático final de la Liga.

Los jugadores del Elche, cuando se retiraron capitaneados por su entrenador, fueron despedidos con aplausos del público, que reconocía así los méritos de este equipo que con un conjunto discreto ha sabido mantenerse en la División de Honor.

A propósito de César, que milagrosamente ha prolongado su vida futbolística, parece que le ha llegado la hora de abandonar las botas, y esto no quiere decir que no se haya mostrado hoy digno del magnífico prestigio que supo conquistar en estos campos.—Alfil.

La rotunda victoria (3-0) en Sevilla sobre el Betis aumenta sus posibilidades para el título

La superioridad del conjunto azulgrana fué manifiesta

REAL BETIS, 0; BARCELONA, 3

Sevilla, 27.—Alineaciones:

Betis: Domínguez; Isidro, Ríos, Santos; Areta, Valderas; Lasa, Vila, Kuzman, Rojas y Del Sol.

Barcelona: Ramallets; Olivella, Gensana, Gracia; Vergés, Segarra; Coll, Kocsis, Martínez, Evaristo y Villaverde.

Arbitró el señor Birigay.

Apenas puesta la pelota en juego, el delantero bético Kuzman se interna, pero falla el remate ante Ramallets. Luego, el mismo jugador bético realiza un gran jugada, pero el balón sale fuera por poco. A los nueve minutos, Del Sol centra y Rojas remata, pero la pelota se estrella en un poste. A los 15 minutos, Martínez pasa a Kocsis y éste obtiene el primer gol del Barcelona. Seguidamente hay un buen sprint de Lasa, burla a la defensa barcelonista y crea una situación de peligro que es neutralizada por Ramallets al arrojarse a sus pies y arrebatarle el balón. A partir de este momento se inicia una fase de dominio barcelonista que, prácticamente, no había de cesar ya hasta la terminación del encuentro, sólo contrarrestada en algunas ocasiones por los béticos con internadas sobre la meta de Ramallets que fueron bien cortadas por la defensa barcelonista. A los 29 minutos, Del Sol malogra un excelente servicio de Lasa y, a continuación, sendos disparos de Evaristo y Martínez rozan el poste. A los 38 minutos se produce una melée ante la meta de Domínguez que resuelve la situación al arrojarse a los pies de Kocsis. Seguidamente el guardameta bético tiene que intervenir apuradamente para detener un difícil tiro de Segarra. A los 41 minutos, Evaristo logra driblar a Areta y a Ríos y marcar el segundo tanto del Barcelona. Vienen a continuación varios minutos de dominio local y se llega al descanso con dos-cero favorable a los visitantes.

HELENIO HERRERA

Reanudado el encuentro prosigue la presión azulgrana, viéndose buen juego por ambas partes. A los seis minutos, Ramallets se tira a los pies de Vila cuando se disponía a rematar un centro de Lasa. Discurre el encuentro ahora con ligero dominio bético, viéndose buenas jugadas, especialmente en el centro del terreno. Se observa mejor situación posicional por parte del Barcelona. A los 17 minutos, Coll realiza una sensacional jugada con pase a Kocsis y éste, sobre la marcha, sin parar, marca el tercer tanto para los azulgranas. El portero bético, Domínguez, se ve obligado, a los 25 minutos a realizar una arriesgada jugada lanzándose a los pies de Evaristo, para evitar un tanto casi seguro. La superioridad de los catalanes es manifiesta. En el Betis se nota la ausencia de conjunto; Del Sol es el único que intenta llevar el peligro ante la meta de Ramallets, pero todos sus intentos son cortados por la defensa barcelonista. A los 34 minutos, Evaristo dispara a bocajarro, pero Domínguez despeja muy seguro. Con la excepción de algunos ataques esporádicos por parte del Betis se llega al final con dominio del Barcelona.

Las "metas volantes" de la Vuelta

Primera etapa, de 235 kilómetros, en Ribadeo, a los 73 kilómetros.
Segunda, de 209, en Santiago de Compostela, a los 64.
Tercera, de 105, en Puenteaéreas, a los 24.
Cuarta, de 287, en Verín, a los 72.
Quinta, de 250, en Medina del Campo, a los 90.
Sexta, de 185, en Villalba, a los 34.
Séptima, de 264, en Medinaceli, a los 95.
Octava, de 229, en Lérida, a los 71.
Novena, de 259, en Manresa, a los 69.
Décima, de 240, en Huesca, a los 53.
Undécima, de 163, en Tafalla, a los 29.
Duodécima, de 201, en Estella, a los 47.
Décimotercera, de 236, en Elgoibar, a los 69.
Décimocuarta, de 232, en Llodio, a los 61.
Décimosexta, de 187, en Torrelavega, a los 34.
Décimoséptima, de 116, en Durango, a los 31.

Empató en Mestalla el Real Oviedo

VALENCIA, 1; OVIEDO, 1

Valencia, 27.—El Oviedo se defiende con ciertos apuros porque la presión de los locales es continua. A los 27 minutos resulta lesionado Egea y el Valencia trastoca sus líneas colocando a este jugador, cuya merma de facultades es evidente, como extremo izquierdo; Tercero se coloca de medio y Mañó pasa a extremo derecha. A los 32 minutos se produce el gol del Valencia. Se señala golpe franco por falta de la defensa ovetense, ligeramente fuera del área de penalty. La saca Walter que entrega a Joel que dispara un fuerte cañonazo que se cuela por un ángulo pasando el balón por encima de la barrera de defensores. Este gol pareció señalar un decaimiento en el Valencia, ya que el resto del tiempo hasta el descanso fué el Oviedo quien llegó en más ocasiones a la puerta, aunque sus delanteros no fueron eficaces.

En el segundo tiempo el Valencia mantiene su última alineación. El juego entra en una fase de baja calidad y aburrimiento, que el público protesta en algunos momentos. Posteriormente, vuelve el Valencia a modificar sus líneas, colocándose Walter de medio y Tercero en posición avanzada, pero sin resultado práctico. También el Oviedo cambió a Hermes González a extremo derecha. A los 28 minutos se produce el empate, Sánchez-Lage coge un balón adelantado, desborda por velocidad a Mestres y cruza raso y esquinado a las mallas. A partir de aquí, el Valencia presiona mucho, tratando de inclinar el resultado a su favor, sin conseguirlo por la excelente defensiva del Oviedo que, a su vez, se disparaba en rápidos contraataques.

Gimeno ha ganado el Torneo Internacional de Tenis de Caracas

Caracas, 27.—Andrés Gimeno (España), ha ganado el torneo internacional de tenis de Caracas. Venció a Mike Davies, de Inglaterra, en la final, por 6-3, 3-6, 6-4, 6-3.—Alfil.

En la vigésimo-séptima jornada hubo estos resultados

COMENTARIO DESPUES DEL DOMINGO

Está visto que el Barcelona va este año dispuesto a alzarse con el título. Todos los pronosticadores estaban conformes en que el partido de Sevilla, contra el Betis, era un auténtico «hueso» para los pupilos de H. H. y que el partido del Bernabéu tenía que resultar fácil para las huestes de Di Stéfano y, en efecto, los catalanes se deshacen de los béticos por el contundente 0-3 que campeaba en el marcador al finalizar el encuentro, mientras que los madridistas las pasaron bastantes apretadas para quitarse del medio al Valladolid por la mínima diferencia, que si no fué de penalty, le faltó muy poco.

Con todo ello resulta que la ventaja del Barcelona va en aumento y que los cálculos de Karag van a fallar por primera vez desde hace algunos años.

No hay paz ni en la zona intermedia, donde era lo natural que cada cual se limitase a cumplir el trámite del partido, puesto que a muchos conjuntos les debía resultar indiferente y sin embargo el Oviedo empata en Valencia y el Atlético madrileño gana en La Romareda, para complicar la vida a valencianistas y zaragocistas.

Un hecho se ha consumado en esta jornada y es el descenso oficial del Osasuna a Segunda División, con lo que los dos puestos fatídicos del descenso automático han quedado decididos por esta temporada.

Sólo queda la designación de los que han de promocionar y esto quedará decidido en la próxima jornada, si ella se desarrolla con normalidad. Y eso que, en Atocha, los granadinos hicieron todo lo posible por evadirse de esa posibilidad, pero un tanto, logrado por un defensa donostiarra, ha puesto a los de Los Cármenes en el trance de no poder dar facilidades al Madrid en la visita que ha de rendir en Granada el domingo que viene.

En Las Palmas ocurrió lo previsto o casi lo previsto y el Español venció al Sevilla. Es decir, todo normal.

Se han marcado 19 tantos —muy pocos— pues da un promedio de 2,3 por partido y cuatro delanteras, las del Betis, Granada, Valladolid y Zaragoza no han conseguido hacer diana en la meta contraria.

GOL

Un solo gol marcó el Madrid al Valladolid

Los vallisoletanos protestaron el tanto y consiguieron después uno que les fué anulado

Hicieron un pésimo encuentro los madridistas aunque dominaron constantemente

REAL MADRID, 1; REAL VALLADOLID, 0

Madrid, 27. — Buena entrada, sobre las noventa mil personas, en el Estadio Bernabeu. Tiempo lluvioso y terreno de juego blando y pesado. Al salir los equipos al terreno de juego se dedica una gran ovación a Di Stéfano que se reprodujo en distintas fases del partido, especialmente durante el primer tiempo. También el Valladolid fué aplaudido con simpatía.

El arbitraje del colegiado señor Gómez Contreras, ha sido muy deficiente. Los equipos se han alineado así:

Valladolid: Estrems; Matito, Solé, García; Ramírez, Benítez; Joselín, Aramendi, Morollón, Becke y Mirlo.

Real Madrid: Domínguez; Marquitos, Santamaría, Miche; Vidal, Ruiz; Herrera, Pepillo, Di Stéfano, Puskas, Gento.

Nervioso y sin juego, el Real Madrid ha realizado un pésimo encuentro, brillando solo la calidad de sus individualidades en jugadas muy aisladas. La raquítica victoria sobre el Valladolid pudo ser más amplia, pero el ataque madridista no se vió asistido por la suerte en el tiro a gol. El Valladolid impuso su juventud y estimulado entusiasmo, realizando un juego tan brillante como ineficaz ante el gol adversario. El partido en sí resultó entretenido e interesante.

El primer tiempo, como todo el partido, fué de un absoluto y estéril dominio madridista, que no supo romper en ningún momento la decidida oposición de la barrera defensiva vallisoletana, reforzada por el extremo izquierdo Mirlo y los interiores. A los 11 minutos, se produjo el único gol del encuentro, con motivo de una mano cerca del área del Valladolid señalada por el árbitro. Puskas se dispone a tirar la falta, pero los jugadores vallisoletanos se agolpan ante él, por lo que el señor Gómez Contreras indica el sitio donde ha de situarse reglamentariamente la barrera.

Cuando esta no se ha organizado totalmente, Puskas dispara a media altura y junto al palo, batiendo a Estrems. El gol es protestado por los jugadores del Valladolid, inútilmente. Di Stéfano, después de una gran jugada personal y remate forzado, está a punto de marcar, pero, Matito despeja la pelota en la misma raya de gol. Un testarazo de Di Stéfano a centro de Pepillo, estrella el balón en el larguero, registrándose algunos contraataques vallisoletanos que ponen en aprieto el marco madridista. Hay conatos de agresión entre Benítez y Ruiz y Vidal Beke. Al intentar rematar un córner de Gento, Pepillo sufre una caída peligrosa, sin consecuencias y segundos después, el mismo Pepillo falla una gran oportunidad enviando el balón fuera a dos pasos de la meta vallisoletana.

El segundo tiempo es de iguales características, de dominio madridista con los mismos fallos en el tiro a puerta, pero el Valladolid juega ahora con mayor soltura, imponiendo su fútbol en algunas fases. Se lesiona Aramendi en un choque con Di Stéfano, y Domínguez se entretiene con el balón que le es arrebatado por Morolión antes de despejarlo consiguiendo el delantero centro vallisoletano llevarlo a la red madridista, pero el árbitro, justamente, lo invalida. Estrems, se multiplica evitando con su excelente actuación que su meta vuelva a ser batida, sacando García, desde la misma puerta otro gol que ya se cantaba en el graderío. Santamaría y Vidal han sido los mejores madridistas y Estrems, Matito, Benítez y Aramendi, los del Valladolid.

18 córners sacó el Madrid y uno el Valladolid.--Alfil.

Buen fútbol en Sarriá

El Español venció al Sevilla en el segundo tiempo

ESPAÑOL, 3; SEVILLA, 1

Barcelona, 27.— Español: Vicente; Argiles, Bartoli, Dauder; Recamán, Sastre; Ribas, Ribera, Indio, Muñoz, Camps.

Sevilla: Mut; Santín, Maraver, Valero; Ruiz Sosa, Achucarro; Agüero, Diéguez, Antoniet, Pereda y Szalay.

Arbitró bien, Martorell.

Buen partido sobre todo en el primer tiempo, con fútbol de ataque de gran velocidad y belleza por ambos bandos. Después, comenzó a llover en el segundo tiempo y el terreno acabó siendo impracticable.

En la jugada inicial una entrega en falso de Bartoli, está a punto de dar un gol al Sevilla, pero Vicente rectifica en forma magnífica el fallo de su compañero. A continuación ataca el Español en profundo avance de Ribera, que cede a Indio y el tiro de éste lo repele Mut con apuros. A los 4 minutos un gran tiro de Szalay lo para Vicente.

A los 24 minutos, a pase de Diéguez, tira Pereda fuerte, repele Vicente y Antoniet recoge, marcando el primer gol de la tarde favorable al Sevilla. Dos minutos después, Indio, en gran jugada, consigue el empate a un gol. A los 33 minutos, en una falta lanzada por Indio con mucho efecto, la detiene muy bien Mut. Se llega al descanso con empate a un gol.

En la segunda fase comienza el juego con las mismas características de rapidez y profundos ataques y un tiro de Pereda obliga a Vicente a ceder córner. A los 6 minutos, Camps lanza una falta; de cabeza Muñoz le devuelve el balón, centra Camps, desvía Ribera hacia Rivas y éste, de tiro fuerte, consigue el segundo gol.

A los 10 minutos, en otra buena jugada de Ribera, el delantero blanquiazul consigue el tercer gol y dos minutos después, el mismo Indio está a punto de conseguir un nuevo gol. A los 16 minutos se lesiona Indio y queda inutilizado. El Español amaina en sus ataques. El Sevilla domina, pero sus ataques son infructuosos por el lamentable estado del terreno de juego.

En las filas españolistas muy bien Vicente y discreta la defensa; la media trabajó mucho; con gran brío Sastre, y más ciencia Recamán. El ataque estuvo esta tarde muy suelto y profundo, destacando el buen juego de la tripleta, especialmente Ribera.

Magnífico el Sevilla en el primer tiempo, bajando algo en la fase de presión españolista. En sus filas destacaron los dos volantes y los dos extremos.

El señor Martorell tuvo una actuación algo deficiente, dejando de señalar una falta grave en cada área.—Alfil.

Sin hacer un buen partido ganó con facilidad el Atlético de Bilbao

El Osasuna tuvo una aceptable actuación «al despedirse», en San Mamés, de la Primera División

ATLETICO DE BILBAO, 4; OSASUNA DE PAMPLONA, 1

Bilbao, 27. — Deficiente actuación del colegiado señor Novella, que se mostró pasivo y perjudicó al once local. A sus órdenes, los equipos formaron así:

Atlético de Bilbao: Carmelo; Orúe, Garay, Canito; Mauri, Etura; Arteche, Uribe, Arieta, Maguregui y Beitia.

Osasuna: Eusebio (Vaquero); Egaña, Ciarriz, Zubiaurre; Esquizabel, Antonio; Areta, Recalde, Sabino, Ruiz y Cerdán.

A los 12 minutos del primer tiempo, en un avance ante la portería del Osasuna, chuta Mauri y Eusebio, incomprensiblemente, pierde el balón de las manos, apuntándose así el Atlético su primer gol. A los 26, en un córner sacado por Areta, Sabino manda de cabeza al centro y Recalde se anticipa a la defensa bilbaína y consigue el empate. A los 42, una gran jugada de Uribe deja el balón en el centro y recoge Mauri, quien sortea la salida de Eusebio y marca el 2-1 para el Atlético. A los 4 minutos del segundo tiempo, hay un avance vizcaíno por la derecha, Arteche se interna, lanza un tiro raso, desvía Vaquero (que ha salido en sustitución de Eusebio, sin que se sepan las causas), y Uribe, bien situado, marca el tercer gol bilbaíno. El cuarto se produce a los 32 minutos, en un córner sacado por el lado izquierdo, Uribe toca de cabeza y Arteche lanza un tiro impresionante, entrando el balón en la puerta navarra como una bala.

En el primer tiempo, el Osasuna ha sido superior al Atlético en conjunto y línea por línea; el equipo navarro ha salido con ganas y sus delanteros se han mostrado muy trabajadores. Ambos equipos han realizado un primer tiempo muy competido, pero con superioridad pamplonica, ya que el Atlético ha tenido abundantes fallos, especialmente debido a la floja actuación de su línea media y delantera. Sin embargo, mediado el primer tiempo y cuando los navarros habían conseguido el tanto del empate, ha empezado a reaccionar el Atlético, principalmente por la espléndida labor de Maguregui, seguido en méritos por Mauri y Uribe. Por tanto, a base de jugadas individuales y no de conjunto, el Atlético ha empezado a ser superior, superioridad que se ha notado más aun en todo el segundo tiempo, en que por el contrario, el Osasuna se venía abajo paulatinamente. La victoria bilbaína ha sido relativamente fácil, si bien sus méritos de conjunto no han sido muchos. Su triunfo se debe, fundamentalmente, a la labor personal, como antes indicábamos, de Maguregui, Uribe, Arteche y Mauri especialmente, que han tenido una bonísima actuación en la segunda parte, mientras que el Osasuna, sin nada que hacer ya en Primera División, ha desarrollado una labor buena en la primera parte, aunque después ha venido a menos por el esfuerzo anterior. La delantera ha realizado jugadas de mérito, salvadas oportunamente por Carmelo. Entre sus jugadores destacados, cabe citar a Esquizabel, Areta y Ruiz, sin desentonar mucho los demás, pues todos han tenido una aceptable actuación de conjunto.—Alfil.

Otro "complicado" en el peligro de la promoción

Perdió en su campo el Zaragoza frente al Atlético de Madrid

ZARAGOZA, 0; ATLETICO DE MADRID, 1

Zaragoza: Yarza; Cortizo, Rodolfo, Reija, Alustiza, Estiragués; Vila, Wilson, Murillo, Marcelino y Lapetra.

Atlético de Madrid: Medinabeytia; Rivilla, Griffa, Callejo; Ramiro, Calleja; Miguel, Mendoza, Vavá, Peiró y Collar.

Deficiente actuación del colegiado señor Ruiz Casasola.

El Zaragoza, que empezó bien este partido, terminó escuchando palmas de tango, merecedoras a su floja labor. El Atlético Madrileño resolvió el encuentro en la primera parte, realizando un juego más peligroso y conjunto. Con esta derrota, el Zaragoza volvió a estar al borde de la promoción, originando entre los aficionados cierta intranquilidad.

Comienza el encuentro con dominio local, registrándose algunos buenos avances del Zaragoza. Una falta del portero del Atlético, al salir fuera del área, origina un momento de peligro para la puerta madrileña, que Medinabeytia resuelve despejando a córner; éste es sacado por Vila y remata Lapetra, pasando la pelota por delante de la portería del Atlético, sin que ningún jugador local intente el remate. Reacción del Atlético a los 20 minutos, con notables jugadas de sus líneas media y delantera. El juego toma un carácter bronco, originándose algunas lesiones, debidas más que a nada, a la desacertada labor del colegiado señor Ruiz Casasola, en las que llevan la peor parte Cortizo y Wilson, que son retirados del campo para reaparecer inmediatamente. A los 30 minutos consigue el Atlético su único gol: Mendoza recibe un balón de la media, se interna y ante la pasividad de la defensa zaragocista, que no hace nada por impedirlo, el interior madrileño cruza el balón suavemente y eleva al marcador el uno que había de ser definitivo.

La segunda mitad es de juego nivelado, con más peligrosidad en los avances del Atlético. El Zaragoza busca el empate, pero sus delanteros están desacertados, fallando también su defensa, siendo únicamente Yarza quien, en la puerta, realiza magníficas jugadas, evitando así a su equipo de derrota más abultada. Se registra una impresionante internada de Vavá, rematada con un tiro fortísimo, que rebota en Yarza, quien evita así un gol seguro. Otra jugada de los dos veloces extremos madrileños, Collar y Miguel, con pase a Vavá, la corona este último con un impresionante disparo que sale rozando la madera. En ciertas reacciones locales, en donde el Zaragoza hace lo posible por marcar, Vila desaprovecha su única ocasión, al fallar, solo ante la puerta atlética, en los minutos finales del encuentro.

Destacaron, por los atléticos madrileños, que realizaron un buen encuentro como conjunto, Peiró, Vavá, Collar y Miguel. Del Zaragoza solo puede citarse a Yarza.—Alfil.

El Licor preferido
"CACAO VARELA"

Con Atocha casi vacío ganó (1-0) la Real Sociedad al Granada

Mucho barro en el campo y poco juego en ambos equipos

REAL SOCIEDAD, 1; GRANADA, 0

San Sebastián, 27.—Alineaciones:

Real Sociedad: Araquistáin; Irulegui, Ansola, Elizondo; Gordejuela, Galardi; Alquiza, Tere, Gallástegui, Paz y Sarasqueta.

Granada: Piris; Vicente, Méndez, Fornerís; Becerril, Larrabeiti; Ramoni, Arsenio, Mauri, Carranza y Ramírez.

La lluvia constante desde la mañana y el poco interés que ofrecía ya la Liga retrajo al público que sólo ocupó las localidades cubiertas.

Sin fundamento alguno, se silbó al equipo local al salir al campo y así dió comienzo el encuentro con una frialdad e indiferencia que duró toda la primera parte, en la que no se marcaron goles por esa causa y porque ambas delanteras eran superadas por las defensas y afectadas por la mala estabilidad sobre el barrillo. Apenas hubo en esta parte un par de ocasiones de peligro en cada portería y sólo un córner por bando, y los remates los realizaron medios y defensas, ya que los delanteros fallaron por aquellas múltiples causas. La mejor ocasión fué a los 10 minutos en que un balón pasado al centro lo remató Larrabeiti de potente chut desde fuera del área, y un defensa lo desvió a córner de cabeza, con toda oportunidad. En el minuto 40, Ramírez avanzó solo y centró retrasado un excelente balón, con el que se hicieron un lío Carranza y Arsenio, terminando en remate flojo. Por parte local, Galardi y Tere lanzaron fuera un par de remates.

En la segunda parte, Irulegui, en el primer minuto, tuvo una ocasión análoga a la de Larrabeiti en la primera y su chut largo y potente fué magníficamente dirigido y entró por un ángulo, pese a la estirada de Piris. Fué el tanto de la Real y el único que se marcó en toda la tarde.

Después, sólo Alquiza y Arsenio tuvieron una ocasión favorable cada uno que desaprovecharon. La poca estatura y peso de casi todos los jugadores no les favoreció ante el estado del campo y si a esto unimos la excesiva veterania del centro y ala derecha del Granada y el desacierto de los mismos puestos del equipo local, nos dará como resultado lo poco interesante del juego visto.

En ambos equipos destacaron porteros y defensas y un poco también la voluntad de los medios y el entusiasmo de ambos extremos izquierdos.—Alfil.

LA CARTELERA NOS TRAJO ESTO

PRIMERA DIVISION

Resultados:

Las Palmas-Elche	1-1
Zaragoza-At. Madrid	0-1
Valencia-Oviedo	1-1
Madrid-Valladolid	1-0
Real Sociedad-Granada	1-0
At. Bilbao-Osasuna	4-1
Español-Sevilla	3-1
Betis-Barcelona	0-3

Clasificación

	J.	G.	E.	P.	F.	C.	Pn.
1.—Barcelona	27	19	2	6	78	27	40+14
2.—Real Madrid	27	18	4	5	83	33	40+12
3.—Atlético Bilbao	27	18	1	8	71	38	37+ 9
4.—Atlético Madrid	27	14	3	10	54	34	31+ 5
5.—Sevilla	27	13	4	10	53	41	30+ 4
6.—Betis	27	13	3	11	38	50	29+ 1
7.—Español	27	11	7	9	32	26	29+ 1
8.—Oviedo	27	10	7	10	33	50	27+ 1
9.—Valencia	27	10	6	11	35	30	26— 2
10.—Elche	27	10	5	12	34	55	25— 3
11.—Zaragoza	27	10	5	12	48	50	25— 3
12.—Valladolid	27	11	2	14	47	58	24— 2
13.—Granada	27	9	5	13	32	45	23— 3
14.—Real Sociedad	27	9	3	15	40	55	21— 7
15.—Osasuna	27	6	2	19	35	70	14—12
16.—Las Palmas	27	4	3	20	21	72	11—15

CON HOJAS Palmera
Ras, ras... ¡y ya está!

SEGUNDA DIVISION

GRUPO NORTE

Resultados:

Condal-Santander	1-0
Alavés-Celta	1-0
Gijón-Basconia	0-1
Orense-Indauchu	1-0
Coruña-Avilés	3-1
Leonesa-Ferrol	1-1
Sabadell-Baracaldo (suspendido).	
Sestao-Tarrasa	1-0

Clasificación

	J.	G.	E.	P.	F.	C.	Pn.
1.—Santander	27	16	7	4	59	26	39+11
2.—Celta	27	16	3	8	54	33	35+ 9
3.—Orense	27	13	7	7	51	36	33+ 5
4.—Coruña	27	15	2	10	49	41	32+ 4
5.—Sabadell	26	13	3	10	47	32	29+ 3
6.—Gijón	27	13	3	11	50	37	29+ 1
7.—Tarrasa	27	11	5	11	40	39	27+ 1
8.—Indauchu	27	12	3	12	52	49	27+ 1
9.—Baracaldo	26	10	5	11	50	48	25— 1
10.—Condal	27	10	5	12	38	41	25— 1
11.—Cultural	27	9	7	11	43	54	25— 3
12.—Basconia	27	9	4	14	35	54	22— 4
13.—Alavés	27	8	6	13	43	67	22— 6
14.—Avilés	27	5	10	12	34	50	20— 6
15.—Ferrol	27	9	2	16	47	70	20— 6
16.—Sestao	27	7	6	14	27	42	20— 8

ESTABILIDAD

Lambretta

GRUPO SUR

Resultados:

Murcia-Tenerife	2-0
Rayo Vallecano-Ceuta	1-0
Mestalla-Levante	2-0
Jaén-Plus Ultra	1-0
Mallorca-Córdoba	1-0
Almería-Huelva	0-0
Cádiz-Extremadura	6-1
Badajoz-San Fernando	3-2

Clasificación

	J.	G.	E.	P.	F.	C.	Pn.
1.—Mallorca	27	14	7	6	39	19	35+ 7
2.—Jaén	27	16	3	8	49	30	35+ 7
3.—Córdoba	27	16	3	8	48	23	35+ 9
4.—Plus Ultra	27	11	10	6	56	40	32+ 6
5.—Levante	27	14	3	10	50	43	31+ 5
6.—Rayo Vallecano	27	14	2	11	42	35	30+ 2
7.—Murcia	27	10	9	8	33	30	29+ 3
8.—Atlético Ceuta	27	12	4	11	35	32	28+ 2
9.—Tenerife	27	10	6	11	39	45	26— 2
10.—San Fernando	27	10	4	13	40	45	24— 2
11.—Mestalla	27	11	2	14	36	40	24— 4
12.—Huelva	27	8	7	12	39	53	23— 3
13.—Atlético Almería	27	7	7	13	24	55	21— 7
14.—Extremadura	27	7	7	13	43	48	21— 5
15.—Cádiz	27	8	4	15	39	52	20— 8
16.—Badajoz	27	7	4	16	34	56	18—10

Antonio Moreno ganó el "Trofeo Masferrer"

Promedio de 36'117 en los 225 Kms. del recorrido

Barcelona, 27.—Antonio Moreno, de Faema, ha ganado el Trofeo Masferrer, clásica carrera del ciclismo español que organiza la Unión Deportiva de Sans, este año con motivo de sus bodas de plata. Moreno hizo los 225 kilómetros del recorrido en un tiempo de 6 horas, 2 minutos y 9 segundos, a un promedio de 36.117 kilómetros por hora.

Los primeros 40 kilómetros de carrera han sido cubiertos a tren exagerado, llegando a Sitges en una hora, a través de las costas de Garraf. Hasta Reus, los corredores marcharon agrupados, neutralizando cuantos intentos de fuga se produjeron.

Siete corredores se despegan a la salida de Reus y el pelotón, conducido por los hermanos Gómez del Moral, se lanza en su persecución. Sólo pueden ser absorbidos dos de los fugados, registrándose la llegada a la meta por el siguiente orden:

1.—Antonio Moreno, Faema, 6-2-9.
2.—Gabriel Mas, Faema, idem.
3.—Aniceto Utser, idem.
4.—Alberto Sant, idem.
5.—Juan Campillo, idem.
6.—A. Gómez del Moral.
7.—Salvador Botella, 6-5-26.
8.—Bertrán, 6-6-57.

Se clasificaron 21 corredores de los 48 que tomaron la salida.—Alfil.

HOCKEY

España ganó en Rabat a Marruecos

Rabat, 27.—España ha vencido a Marruecos por dos goles a cero en un encuentro internacional de hockey disputado en esta ciudad. El primer tiempo finalizó con el resultado de 1-0.—Alfil.

FUTBOL INTERNACIONAL

Francia eliminó a Austria en la Copa de Europa por países

FRANCIA, 4; AUSTRIA, 2

Viena, 27.—Francia ha vencido a austria por 4-2 en partido internacional de fútbol correspondiente a la Copa de Europa por países.

Francia había ganado el primer encuentro, disputado en París, por 5-2.—Alfil.

BELGICA, 3; SUIZA, 1

Bruselas, 27.—Bélgica ha ganado a Suiza por 3-1 en partido internacional de fútbol.—Alfil.

LA SELECCION «B» DE BELGICA DERROTO POR 1-0 A LA SUIZA

Winterthur (Suiza), 27. — Un gol marcado a los 65 minutos por el interior derecha, Goosens, ha valido al equipo «B» de Bélgica, la victoria por 1-0 sobre Suiza, en partido internacional de fútbol de las selecciones «B».

GRACZYCK GANA EL «CRITERIUM» NACIONAL FRANCES

Orán, 27.—Jean Graczyck, ha ganado el «Criterium» nacional francés de ciclismo. Cubrió los 250,5 kilómetros del recorrido en 6 horas, 20 minutos, 19 segundos.

2.—Claude Collette.
3.—Jasques Anquetil.
4.—Joseph Groussard.
5.—Francois Mahe.
6.—Jan Claude Annaert.—Alfil.

Plumas estilográficas y lapiceros automáticos

Gráficas AGUADO

La quiniela ganadora fué así...

1.ª Y 2.ª DIVISION

Las Palmas-Elche	X
Zaragoza-At. Madrid	2
Valencia-Oviedo	X
R. Madrid-Valladolid	1
R. Sociedad-Granada	1
At. Bilbao-Osasuna	1
Español-Sevilla	1
Betis-Barcelona	2
Murcia-Tenerife	1
Jaén-Plus Ultra	1
Mallorca-Córdoba	1
At. Almería-R. Huelva	X
Cádiz-Extremadura	1
Badajoz-San Fernando	1

Libros para contabilidad

Copiadores de cartas

I. G. DIARIO-DIA

¡Ahorre dinero!
ADQUIERA, AHORA EL NUEVO COLCHON
BICO FLEX "60"
ANIVERSARIO
Fabricado en grandes series controladas.
Para descansar mejor... y más económico
TODO EN EL ES MEJOR:
Muellaje Bico con refuerzo lateral estabilizador FLEX.
Nuevo amortiguador incrustado en yute. Sistema patentado FLEX.
Aguatados de algodón blanco, fabricación FLEX.
Un nuevo confort con garantía de indeformable.
SOLICITE FOLLETO GRATIS AL DISTRIBUIDOR MAS PROXIMO
Véalo en las casas de camas muebles y colchonerías
BICO FLEX 60
cuesta menos y tiene garantía FLEX
...y si quiere lo mejor pida un FLEX R-59

El Cross de las Naciones

Floja actuación española, con Carlos Pérez (primer clasificado) en el puesto 28

Glasgow, 26.—Inglaterra ha triunfado por equipos, reteniendo el título logrado el año último.

La clasificación oficial individual es la siguiente:

1.—A. Rhadi, de Marruecos, 43' 33".
2.—G. Roelants, de Bélgica, 43-40.
3.—J. Merriman, de País de Gales, 44-02.
4.—B. Heatley, de Inglaterra, 44-31.
5.—H. Clerczk, de Bélgica, 44-38.
6.—F. Norris, de Inglaterra, 44-42.
7.—A. Wood, de Escocia, 44-46.
8.—F. Sando, de G. B., 44-49.
9.—H. Minshall, de G. B., 44-53.
10.—S. Eldon, de G. B., 44-55.
11.—Leenaert, de Bélgica, 44-56.
12.—E. Ellonsus, de Bélgica, 44-59.
28.—*C. Pérez, de España.*
33.—*Vidal, de España.*
36.—*Garcia, de España.*
50.—*Moreno, de España.*
57.—*Amorós, de España.*

POR EQUIPOS

1.—Inglaterra, 52 puntos.
2.—Bélgica, 61.
3.—Francia, 125.
4.—Marruecos, 159.
5.—Escocia, 171.
6.—*España*, 243.
7.—Irlanda, 279.
8.—País de Gales, 279.

La prueba quedó francamente resuelta tras los 2.500 metros primeros, cuando Rhadi y Roelants se distanciaron del resto de los participantes. Los dos atletas de cabeza continuaron su duelo bastante distanciados de los demás y, finalmente, el marroquí con su decisión y superior velocidad se impuso al belga en el último kilómetro, sacándole una ventaja de unos 35 metros.

Roelants llegó a la meta a unos 182 metros del tercero. Ha habido un momento en que Rhadi y Roelants llegaron a tener cuatrocientos metros de ventaja a sus más inmediatos seguidores.

«Sabía que podía ganar cuando nos aproximábamos a la meta y nos aprestamos al sprint final», dijo Rhadi después de la prueba.

Mimoun, Francia, campeón olímpico de Marathon y cuatro veces ganador del cross, declaró que estaba «disgustado por el tercer puesto logrado por el joven equipo francés».

El veterano corredor, que terminó hoy el décimo octavo, declaró: «No esperaba clasificarme mucho antes». —Alfil.

ATLETISMO

Nuevo record juvenil provincial de lanzamiento de peso

Hubo en la mañana del domingo, en las pistas del Campo de la Juventud, algunas pruebas en una jornada reducida, y con fines de entrenamiento, y sin embargo vimos cosas interesantes y se registró —íbamos a escribir que cómo no— un nuevo record provincial juvenil, a cargo como ya va siendo natural de Julio F. Tovar.

En carreras, sobre distancias no clásicas, vimos un emocionante duelo entre Cañas y Haro en los 1.200 metros. Venció Cañas con 3' 26" 3/10 seguido de Haro con 3' 27" 8/10; Blanco, Casén y Reyes. Los tiempos de Cañas y Haro nos confirman en la esperanza de que caerá el record provincial de 1.500 en la primera tentativa. Lo difícil es pronosticar quién de los dos vencerá en esa distancia, que es algo «corta» para el de Becerril.

López con 18" 3/10 ganó una prueba de 150 metros y Merino con 1' 35" 8/10 una de 600 metros lisos.

Se lanzó peso y martillo. En peso Julio Fernández Tovar con 12'23 metros estableció un nuevo record provincial. Está en forma y debe ir aproximándose a marcas cotizables. En martillo los 24'95 de Mariano Diez, resultaron algo pobres.

Los demás resultados en TERCERA DIVISION

Grupo uno:

Juvenil, 2; Santiago, 1. Arsenal, 2; Cambados, 1. Vivero, 3; Lemos, 0. Turista, 4; Ordenes, 0. Pontevedra, 7; Flavia, 0. Lugo, 1; Fabril, 2. Corujo, 3; Gran Peña, 2. Arosa, 2; Zeltia, 0.

Grupo dos:

Turón, 5; Hispano, 1. Siero, 3; Merino, 0. S. Aller, 4; Luarca, 0. Praviano, 2; Calzada, 3. Langreano, 7; Carbayín, 0. Pelayo, 1; Felguera, 6. San Martín, 1; Titánico, 1. Caudal, 2; Entrego, 1.

Grupo tres:

Apurtuarte, 0; Naval, 0. Barreda, 2; Peña, 3. Deusto, 1; Guecho, 1. Cultural, 3; Abanto, 1. Laredo, 0; Santoña, 2. Larramendi, 2; Galdácano, 2 Arenas, 1; Erandio, 0. Rayo G., 0; Torrelavega, 0.

Grupo cinco:

Calatayud, 3; Andorra, 1. Gallur, 7; Numancia, 0. Juventud, 2; Sabiñánigo, 0. Ejea, 0; Fraga, 2. Monzón, 4; Binefar, 0. Mequinenza, 1; Amistad, 4. Jaca, 1; Arenas, 2. Triasu, 3; Teruel, 0.

Grupo seis:

Amposta, 5; Badalona, 0. Hospitalet, 3; Mataró, 0. Manresa, 1; Gerona, C. Gimnástico, 4; P. Seco, 0. Europa, 0; Sans, 2; Olot, 8; Puigreill, 2; Iberia 2; San Andrés, 2. Lérida, 4; Tortosa, 1.

Grupo siete:

La Cava, 3; Júpiter, 2. Gava, 2; Mercantil, 1/F. Coats, 1; Granollers, 0. Manlleu, 1; Samboyano, 3. Ripoll, 2; Vich, 1. Figueras, 3; San Martín, 1. Moncada, 3; Sallent, 2. Artiguense, 3; Rapitense, 2.

Grupo ocho:

Alayor, 3; Menorca, 3. Mahón, 6; Soller, 2; Cardessar, 2; Poblense, 5; Murense, 3; Manacor, 5; Constancia, 0. Binisalem, 3; Alaro, 3. Atlético Baleares, 3; Ciudadela, 1.

Grupo nueve:

Clímpico 2; Onteniente, 1. Saguntino, 3; Castellón, 2. Alcira, 1; Gandía, 1. Onda, 1; Catarroja, 3. Cullera, 0; Portuarios, 1. Alginet, 3; Sueca, 0. Villarreal, 4; Carcagente, 3. Pego, 2; Alcoyano, 1.

Grupo diez:

Eldense, 3; Imperial, 2. Albacete, 2; Villajoyosa, 0. Cieza, 3; Cartagenera, 1. Alicante, 1; Lorca, 1. Aguilas, 3; Rayo, 0. Almoradí, 1; Hércules, 1. Orihuela, 2; Callosa, 1. Crevillente, 3; Novelda, 2.

Grupo once:

Linense, 5; Pozoblanco, 0. Guadix, 0; Malagueño, 2. Iliturgi, 3; Linares, 1. Málaga, 3; Algeciras, 1. Peñarroya, 4; Puente Genil, 1. Ronda, 4; Melilla, 1. Cordobés, 3; Adra, 1. Granada, 5; Antequerano, 1.

Grupo doce:

La Palma, 2; Utrera, 3. Riffien, 3; Lebrijana, 1. Portuense, 8; Victoria, 2; Puerto, 1; P. Real, 1; Barbate, 3; Bollullos, 1; Jerez Industrial, 3; Ayamonte, 3. Morón, 1; Jerez C. D., 2. Valverdeña, 1; Sanluqueño, 0.

Grupo catorce:

Villarrobledo, 6; Manzanares, 0. San Lorenzo, 2; Don Benito, 2. Getafe, 0; Madrileño, 0. Carabanchel, 1; Manchego, 0. Aranjuez, 4; Guadalajara, 0. Calvo Sotelo, 3; Leganés, 0. M. Metálicas, 2; Toledo, 1. Emeritense, 5; Alcázar, 2.—Alfil.

Cierre los ojos, huela... gustel
NO HAY DUDA, ES CAFE
KHEDIVE
100% PURO
EL MEJOR EXTRACTO DE CAFE EN POLVO DEL MERCADO
TIPO NORMAL
Café fuerte
TIPO DESCAFEINADO
No quita el sueño - No daña el corazón

Información de mercados agrícolas y ganaderos en MIES. Tres pesetas mensuales. Apartado, 15. Palencia.

PUBLICIDAD AR

Un tractor moderno con motor diesel de 60 cv.

—con bloqueo de diferencial—

Los costos bajan y las ganancias aumentan con este potente y productivo TRACTOR

RINDE MAS porque TRABAJA MEJOR

UN SERVICIO GARANTIZADO en todas partes

HB-13

sate
SOCIEDAD ANONIMA TRACTORES ESPAÑOLES
TORRE DE MADRID

HANOMAG BARREIROS

La marca que hay que mencionar cuando se habla de tractores!

Agencia para las provincias de ASTURIAS, LEON, PALENCIA y SANTANDER:

autisa

GENERAL ELORZA, 7 TELEFONO 5782 OVIEDO

Sub-Agencia en PALENCIA: AUTO-REPUESTOS PALENCIA
BURGOS, 15 TELEFONO 2313

M.C.D.2022

EN ZORRILLA

2-0 El Delicias, más eficaz en la tarea ofensiva, venció al Atlético Palencia

Los tantos vallisoletanos fueron conseguidos en la primera parte por Angelín

Un terreno embarrado, que minó sensiblemente la velocidad en el juego de ambos equipos

Valladolid, 27. — (Crónica especial para EL DIARIO PALENTINO-EL DIA DE PALENCIA), por Emilio Camazana).

En Zorrilla, esta tarde, se ventilaban mucho los dos equipos contendientes, pues si el Atlético anda a la caza de puntos para lograr abandonar definitivamente la zona peligrosa, si bien a estas alturas ya se vislumbran como seguros equipos abocados al descenso al Ciudad Rodrigo y al San Pedro, no es menos cierto que el Europa, también estaba con la ilusión de conseguirlos, porque el lugar que ocupaba en la tabla le podía acarrear serios disgustos, si a la hora de cerrar finalmente la cuenta corriente salía derrotado de su choque con los palentinos. Para ello, puso alma en la pelea y al final de los noventa minutos se alzaba victorioso sobre los muchachos de Soler por el escueto tanteo de dos a cero, que le valen para mirar el final de la Liga con tranquilidad y limitarse solamente a puntar los encuentros de casa, colocándose en pareja situación a los palentinos, que también lograrán su objetivo salvatorio liquidando cómodamente los encuentros que han de disputar en La Balastera.

VELOCIDAD Y MAYOR PRESION EN LAS FILAS LOCALES

Percatados de la responsabilidad que habían contraído los vallisoletanos, se dedicaron desde los primeros momentos a jugar al ataque con miras a resolver el encuentro lo antes posible. Y así, bien lanzados por los delantes, pudo observarse que el quinteto atacante ponía en aprieto una y otra vez la puerta defendida por Ochoa, quien actuaba con mucho acierto. Dominando el área morada, Forteza, Angelín y Chuchi, enviaron sendos disparos a Ochoa, quien resolvió las situaciones prontamente y con seguridad, hasta que en una arrancada de Carlos, el defensa izquierdo palentino deja suelto a aquél, quien se filtra y pasa a Angelín, éste disputa la pelota con Varela y al final se presenta ante Ochoa, al que fusila el tanto. Es el primer gol de la tarde y los locales comienzan a jugar más aplomados y con absoluta tranquilidad. En esa misma tónica de juego, y cuando no habían transcurrido quince minutos, Angelín vuelve a marcar otra vez, en esta ocasión al rematar una cesión de Carlos.

Este segundo gol parece hacer mella en los forasteros, quienes se sacuden del dominio que hasta ese momento habían sufrido en su área y ahora un poco abiertos juegan en la zona media con bastante acierto. Los volantes empujan sensiblemente, pero en el ataque, tan solo Ulpiano se muestra efectivo, no contando con la ayuda de sus compañeros, que fallan lamentablemente balones recibidos en buena posición.

UN ATLETICO MAS EN JUEGO EN LA SEGUNDA PARTE

No podíamos presagiar que el Europa se conformase solamente con dos tantos, y así fué, pues en la segunda parte siguió actuando en plan de lucha, buscando el hueco para apuntalar la victoria que ya había conseguido en la primera mitad, pero en esta ocasión se encontró con un Atlético, mucho más veloz, más dominador y sobre todo, con más ganas de lucha. Pero a la hora de la verdad, adelante no hallaba lo primordial y todo el juego desplegado desde las líneas de cobertura, iba a morir a los límites de Sergio y Jurés. El juego morado se cargaba con demasiada frecuencia por el centro y tan solo cuando lo hacía por el lado de Ulpiano, llevaba camino de la puerta. Pero el veloz extremo palentino, tuvo mala suerte al corresponderle un defensa tan duro y marrullero como Juarés, quien recurría a todo con tal de desbaratar el avance de los rivales. Forzosamente, el juego que estaban realizando en la zona de creación los forasteros, no podía tener fiel reflejo en el marcador, porque a la hora de terminar las jugadas no se encontraba el hombre adecuado que pusiese colofón a lo que nacía desde muy atrás.

Dicho ésto, no queda más que reconocer que en estos cuarenta y cinco minutos, el Palencia mereció al menos un gol, pues en una ocasión la pelota se paseó por el área de Esteban con éste desbordado, sin que se encontrara con una bota morada, hasta que Sergio, en un esfuerzo inútil por despejarla, la envió a córner.

TAN SOLO SE SALVARON CINCO

A la hora de destacar, cabe citar tan solamente a cinco hombres, que fueron los que se llevaron el peso del partido. Y sin que el lugar en que les citamos, quiera predominar en la actuación, diremos que Ochoa, Varela, Baticón, Iván y Ulpiano, fueron los hombres que hicieron que el cuadro palentino funcionase sobre todo en la segunda mitad. Los demás, tan discretos, que a veces pareció que no existieron.

Por los vallisoletanos, hubo un hombre sobre todos, Angelín, el alma del ataque, goleador además del encuentro. El resto del equipo, aun desenvolviéndose en un plano más inferior, actuaron con acierto.

UN ARBITRAJE EXCELENTE DE PERIAÑEZ

Vale la pena citar el arbitraje del colegiado de Zamora, señor Periañez, quien actuó con absoluta imparcialidad y mucho acierto. Supo cortar el juego cuando unos, apenas imperceptibles brotes de dureza asomaron a la lucha, y sobre todo, nos dió una gran lección de su criterio con el acierto demostrado al aplicar la ley de la ventaja. En una palabra, excelente arbitraje, a los que no estamos acostumbrados a ver en Tercera División. Tan excelente, que lo mejor que podemos decir de él, es que no influyó en el resultado ni tuvo que soportar protestas en sus decisiones. ¡Enhorabuena!

Los equipos a las órdenes del señor Periañez, formaron así:

ATLETICO DE PALENCIA.— Ochoa; Mezo, Varela, Pío; Baticón, Iván; Timo, David, Manfredo, Serapio y Ulpiano.

EUROPA-DELICIAS. — Esteban; Juarés, Sergio, Aguilar; Morales, Chicote; Chuchi, Forteza, Angelín, Carlos y Goyo.

E. C.

Estarás al día en cuestiones agrarias suscribiéndote a MIES. Apartado, 15. Palencia.

Escarde barato

aplicando herbicidas con el carro especial de la misma marca. R·M· LANZ IBERICA, S.A. MADRID

Menor consumo
Mayor eficacia

Sucursal en Palencia:
Avda. MANUEL RIVERA, 38

La carrera ciclista del domingo

Venció José Sousa, que hizo un alarde de facultades

En la mañana de ayer, tuvo lugar la carrera ciclista, organizada por la O. S. Educación y Descanso, en colaboración con la Delegación Provincial de Juventudes, y patrocinada por la casa Deportes LIN, con el fin de continuar fomentando el deporte del ciclismo y obtener a la vez una formación física y deportiva de los

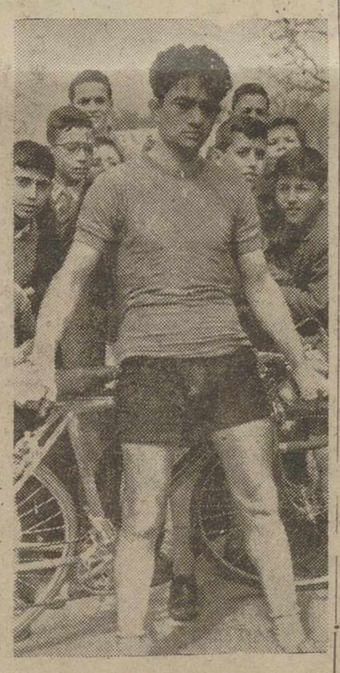

JOSE SOUSA
(Foto Payá)

aficionados de esta clase de deporte, con arreglo al siguiente itinerario: Palencia, Magaz, Torquemada, Villamediana, Valdespina, Amusco, Monzón, Fuentes de Valdepero, Palencia, subiendo al Monte «El Viejo», por el Caracol, bajando por la Boquilla a la meta instalada en los Jardinillos de la Estación.

Antes de empezar con la película de la carrera, queremos hacer unas observaciones a algunos incidentes ocurridos fuera de la carrera y en lugares distintos a los de salida y entrada. En el momento de cerrarse la inscripción, notamos la falta de algunas «figuras», y posteriormente, en el momento en que se iba a dar la salida oficial, hubo otras «figuras» que abandonaron antes de iniciarse la prueba. Nosotros nos preguntamos las causas de estos abandonos, porque, sinceramente, las ignoramos. Alguien nos hizo la observación de que los premios no merecían la pena ni de manchar la bicicleta. ¿Es esto deportividad y afán de ser «alguien» en este duro deporte? Creemos que no. Por otra parte, nos preguntamos, ¿no serán todo excusas y la verdad será que se «rajaron» por temor a otros participantes, que con más deportividad y hasta con más clase, se desplazaron varios centenares de kilómetros para tomar parte en esta prueba organizada por quienes les iniciaron en este magnífico deporte? Otros, sin embargo, no tomaron la salida por prescripción facultativa y les vimos con la ilusión puesta en el rápido restablecimiento para poder participar en estas pruebas.

A las diez en punto de la mañana, conforme estaba anunciado, se dió la salida oficial ,frente a la Fábrica de Armas, a veinte corredores, para cubrir los 85 kilómetros correspondientes al recorrido anteriormente señalado.

De salida, Sousa —a quien se ve con muchas ganas— da varios tirones muy fuertes, intentando escaparse, no consiguiendo romper el pelotón.

Antes de llegar a Torquemada, los primeros rezagados empiezan a aparecer, no extrañándonos que sean algunos de los de segunda categoría. En estos momentos va tirando del pelotón Vallejera.

Nada más llegar al alto de Valdeolmillos, pincha Sousa, lanzándose el pelotón a un tren fortísimo, con el fin de distanciarse lo más posible del mayor rival de todos. Rápidamente repara la avería y se lanza a una caza magnífica. Pleno de facultades y dosificando muy bien el esfuerzo, va acortando distancias paulatinamente y acercándose peligrosamente al grupo de cabeza.

Por la Granjilla, pasan en primer lugar Vallejera, Riesgo, Arconada y De la Parte, haciéndolo a un minuto, Ignacio Reguero y a un minuto, 55 segundos, José Scusa, que hace un descenso francamente impresionante.

En Valdespina empieza a llover, aunque muy poco, pero sí lo suficiente para refrescar a los corredores, ya que algunos empiezan a sentir el cansancio. El descenso a Amusco se hace en malas condiciones, debido a que la lluvia caída estos días de atrás, ha dejado la carretera con numerosísimos baches que dificultan el paso por allí. Siguen en cabeza Vallejera, De la Parte y Arconada, siguiendo los segunda categoría, Menéndez y Maestro, los que van rodando muy bien.

Al paso por la cuesta de la Miel, siguen las posiciones, si bien Sousa ha rebajado la distancia que los separa a 45 segundos. Conforme nos vamos acercando a Palencia, la distancia va disminuyendo, siendo al paso por la Pasarela, camino del Monte, las siguientes posiciones: Vallejera, Arconada y De la Parte; a 15 segundos, Sousa, Menéndez, Granados y Maestro, los cuales dan caza a los primeros poco después de pasar el Puente Mayor.

Inician juntos la subida del Caracol, cuyo paraje se ve concurridísimo pese al tiempo amenazando lluvia, y cuando sólo faltan unos metros para la cima, Sousa se despega demarrando fuertemente y consiguiendo una ventaja de cien metros, los que conservaría hasta la llegada a la meta.

La entrada fué presenciada por numerosísimo público que tributó grandes aplausos a los participantes, siendo la clasificación la siguiente:

CLASIFICACION GENERAL

1 José Sousa Revilla, de Palencia, 2-31-07.
2 Porfirio Vallejera, de Villalobón, 2-31-45.
3 Casimiro de la Parte, de Herrera, ídem.
4 Juan Arconada, de Palencia, 2-32-30.
5 José Luis Menéndez, de Palencia, ídem.
6 José María Granados, de Palencia, 2-32-31.
7 Alejandro Ortega, de Venta de Baños, 2-33-44.
8 Miguel Maestro, de Palencia, 2-33-48.
9 Fernando Abad, de Palencia, 2-36-02.
10 José Luis Rodríguez, de Grijota, ídem.
11 Elías López Aguado, de Palencia, ídem
12 Ignacio Reguero, de Cervera, 2-43-07.
13 Juan Díez, de Palencia, 2-43-46.

Los premios establecidos para los de segunda categoría, se repartieron en la siguiente forma:

1 José Luis Menéndez.
2 Miguel Maestro.
3 Fernando Abad.
4 Elías López.
5 Ignacio Reguero.
6 Juan Díez.

Tanto el recorrido por las calles de la capital, como la entrada a la meta, constituyeron un éxito de organización, a la que colaboraron eficazmente la Policía Armada, Tráfico y Municipal, organizando los pasos por los lugares estratégicos y más peligrosos del itinerario.

Y solamente nos queda expresar nuestra alegría por el buen papel realizado por los principiantes que tomaron la salida, enfrentándose valientemente con los veteranos, lo que nos hace pensar gratamente en futuros valores palentinos.

La jornada en el Grupo 13.º de Tercera División dió los siguientes resultados

La Ponferradina se coloca a la cabeza en positivos

Se aplazó el encuentro Salamanca-Juventud

TERCERA DIVISION

Resultados:

Béjar-Plasencia	3-0
Europa Delicias-PALENCIA	2-0
Hullera-Arandina	4-0
Burgos-Astorga	3-1
San Pedro-Ponferradina	1-5
Salamanca-Juventud (aplazado).	
Ciudad Rodrigo-Júpiter	3-2
Cacereño-Zamora	2-0

Clasificación

	J.	G.	E.	P.	F.	C.	Pn
1.—Burgos	27	17	3	7	65	25	37+ 9
2.—Ponferradina	27	13	10	4	51	30	36+10
3.—Salamanca	26	14	7	5	66	23	35+ 9
4.—Plasencia	27	13	7	7	60	36	33+ 5
5.—Cacereño	27	12	6	9	62	49	30+ 4
6.—Zamora	27	13	4	10	46	38	30+ 4
7.—Béjar	27	11	5	11	54	52	27— 1
8.—Hullera	27	12	2	13	56	74	26— 2
9.—Astorga	27	9	7	11	37	58	25— 1
10.—Europa Delicias	27	10	4	13	44	45	24— 4
11.—Arandina	27	11	2	14	39	50	24— 2
12.—Juventud	26	7	8	11	38	45	22— 4
13.—PALENCIA	27	9	4	14	40	52	22— 4
14.—Júpiter	27	9	3	15	41	52	21— 5
15.—San Pedro	27	8	3	16	41	75	19— 9
16.—Ciudad Rodrigo	27	8	3	16	44	80	19— 9

BREVE COMENTARIO A LA JORNADA

Otra jornada absolutamente normal. Unicamente la Ponferradina ganó «a domicilio», que como saben nuestros lectores, era en su propia salsa contra el San Pedro, equipo de aquella localidad. Su triunfo no por esperado deja de ser interesante. Porque con él se ha colocado en primer puesto de la clasificación en puntos positivos. Con la perspectiva de que el próximo domingo ha de recibir en su campo al Burgos, partido en que estará la clave de la situación que ha de alcanzar el equipo berciano. Los otros dos partidos que le restan, además de ese citado, son contra el Hullera en Santa Lucía y contra el Europa en Santa Marta. El primero no ha de ser nada fácil, desde luego, pero puede aspirar también a ganarlo, en cuyo caso tenía asegurada su clasificación, siempre, claro está, que el próximo domingo triunfe sobre el Burgos. Repetimos: el domingo puede decidirse todo o casi todo.

No jugó el Salamanca, cuyo partido fué aplazado, pero hay que dar por ganado este encuentro a los salmantinos. Si figuran ahora en tercer lugar de la tabla, es por este aplazamiento. No obstante, ya el lector habrá visto, como antes hacemos notar, que en positivos se ha colocado en primer puesto la Ponferradina. Mucho van a tener que luchar los tres equipos en los tres partidos que quedan por jugarse.

Hay, por tanto, que contar para los dos primeros puestos a los citados, pues el Plasencia perdió ya todas sus posibilidades, al perder en Béjar el partido del domingo. Precisamente es el Plasencia el que ha de visitarnos el próximo domingo en La Balastera.

Normal el resultado de Valladolid, donde el Palencia perdió por el prudente margen de 2-0 en contra. Ya hemos indicado que, por una paradoja que ha dado el curso del campeonato, al equipo palentino le eran más interesantes los encuentros que juegue en casa que los que dispute fuera de su campo. Existiendo tres equipos que tienen más negativos que los palentinos, bastará que conserven la actual situación, para no tener peligro alguno. No obstante, de no ocurrir una verdadera catástrofe, el Palencia puede considerarse como seguro en categoría nacional para la temporada próxima. Si, como esperamos, ganara el próximo domingo, entonces ya la seguridad sería absoluta. Lo importante es que en esta jornada, nadie sacó positivos de los que andan por la cola, antes por el contrario, ha sido el San Pedro quien ha sumado dos negativos más, lo cual sitúa en mejor posición al equipo palentino. Parece, pues, despejado el camino.

El Júpiter, que es uno de los más amenazados al descenso, luchó, como puede observarse por el resultado, en Ciudad Rodrigo, pues de haber arañado allí un punto casi se le habrían arreglado las cosas. No lo consiguió y tiene que hacer frente a la negra perspectiva de tener que recibir en su campo al Salamanca y al Burgos; y aún, tener que ir a jugar al campo del San Pedro, equipo éste último que lleva la ventaja de haber ganado en León en la primera vuelta.

Poco, pues, ha variado la clasificación de la anterior semana. Igualados a puntos Cacereño y Zamora, va aquél delante por haber empatado en la primera vuelta en el campo zamorano. También están empatados Europa y Arandina, pero como les queda por jugar el segundo partido entre ellos, hay que aplicarles ahora el cociente general. No obstante, es mejor la situación de la Arandina que ganó en Valladolid en la primera vuelta.

Y eso fué todo.

PARTIDOS PARA EL PROXIMO DOMINGO

PALENCIA (0)-Plasencia (3).
Arandina (2)-Europa Delicias (1).
Astorga (0)-Hullera (1).
Ponferradina (0)-Burgos (2).
Juventud (0)-San Pedro (1).
Júpiter (0)-Salamanca (5).
Zamora (0)-Ciudad Rodrigo (3).
Cacereño (3)-Béjar (4).

Los números que van entre paréntesis indican los goles que estos mismos equipos marcaron en el partido que jugaron entre sí en la primera vuelta del torneo.

EN LOS VESTUARIOS

Partido discreto con algunas fases de buen juego (Soler)

Creo que un resultado mínimo o un empate hubiese sido lo más justo (Baticón)

En el vestuario palentino, al primero que abordamos fué a Soler. El míster se prestó muy cordial al interrogatorio y lo primero que nos dijo, sin apenas preguntarle fué:

—Ha sido un partido discreto con algunas fases de buen juego.

—¿Sin embargo, no cree que fué superior el Europa?

—Fué, lo que podemos decir, más codicioso. Eso, y los aciertos ante el marco, le han dado el triunfo.

—¿Ha fallado algo en su equipo?

—Adelante fuimos ineficaces. Se jugó bien, en bastantes ocasiones, más en la segunda mitad, pero en el momento decisivo, no se encontró el camino del gol.

—¿Juega así el Palencia todos los días, o en esta ocasión acusó un escaso rendimiento?

—En casa juegan mejor que fuera. Esta tarde, resultó un encuentro de los muchos que estamos realizando fuera de La Balastera.

—¿Considera excesivo el tanteo, o se inclina por la justicia del marcador?

—Vistas las situaciones de ambos equipos ante el marco, y el acierto de

¡SERVIDORA DOMESTICA! Si tienes una edad comprendida entre los 55 y los 65 años, has de afiliarte al Montepío Nacional, antes del día 31 de marzo.

El juvenil del Castilla pasa a la siguiente eliminatoria

Perdió por 2-1 en León

Ayer, a las doce horas, tuvo lugar en el campo de San Mamés, de León, el partido de fútbol entre los equipos juveniles de Castilla de Palencia y Santa Cruz de dicha capital. El tanteo registrado al final fué de 2-1 favorable a los locales. No obstante quedan eliminados del campeonato de España, al haber sido vencidos en «La Balastera» el día de San José por 4-2.

Los palentinos se alinearon, a falta de su delantero centro, por encontrarse enfermo, de la siguiente forma: Goyo; Alconero, Felipe, Gredilla; Ochoa, Donato; Tariego, Conde, Martín, Redondo y Triana.

El primer tiempo, excepto los ocho minutos finales, fueron de dominio castillista, no obstante las arrancadas locales fueron más incisivas y peligrosas, como lo demuestran los dos goles conseguidos a las 15 y 22 minutos por medio de su delantero centro Mundo, el primero de ellos al ejecutar un penalty con que fueron castigados los palentinos.

En el segundo tiempo, a los 20 minutos, el palentino Triana, a pase de Tariego, consiguió el tanto que decidía la eliminatoria a favor de los forasteros. En este segundo tiempo, el dominio fué alterno. El entusiasmo de ir por todas de los palentinos fué digno de elogio, ganaron la acción a los locales en casi todos los momentos en que se producían jugadas que habrían de resolverse por coraje.

Gran concurrencia de público, aproximadamente doble del que presenció el partido de Palencia entre estos dos equipos el día 19, que en todo momento fué correcto para los forasteros.

Arbitraje regular de un colegiado leonés, auxiliado por dos compañeros de la localidad. Tuvo las lagunas de perdonar dos faltas acreedoras de máximo castigo, una al minuto de juego en el área leonesa y a los siete en el área palentina.

El terreno de juego muy deficiente, sin vallas y sin los debidos acondicionamientos en los vestuarios.

Al comienzo del segundo tiempo, en jugada fortuita, se lesionó el defensa izquierdo palentino Gredilla, que pasó a extremo derecho, pero sin poder realizar labor alguna.

Trilladora HERN

FUERZA MINIMA NECESARIA: 15 HP.
PRODUCCION APROXIMADA: 750 Kgs./hora
Elevador de mies.
Fabricada con materiales de primera calidad.
Facilidad de recambios.

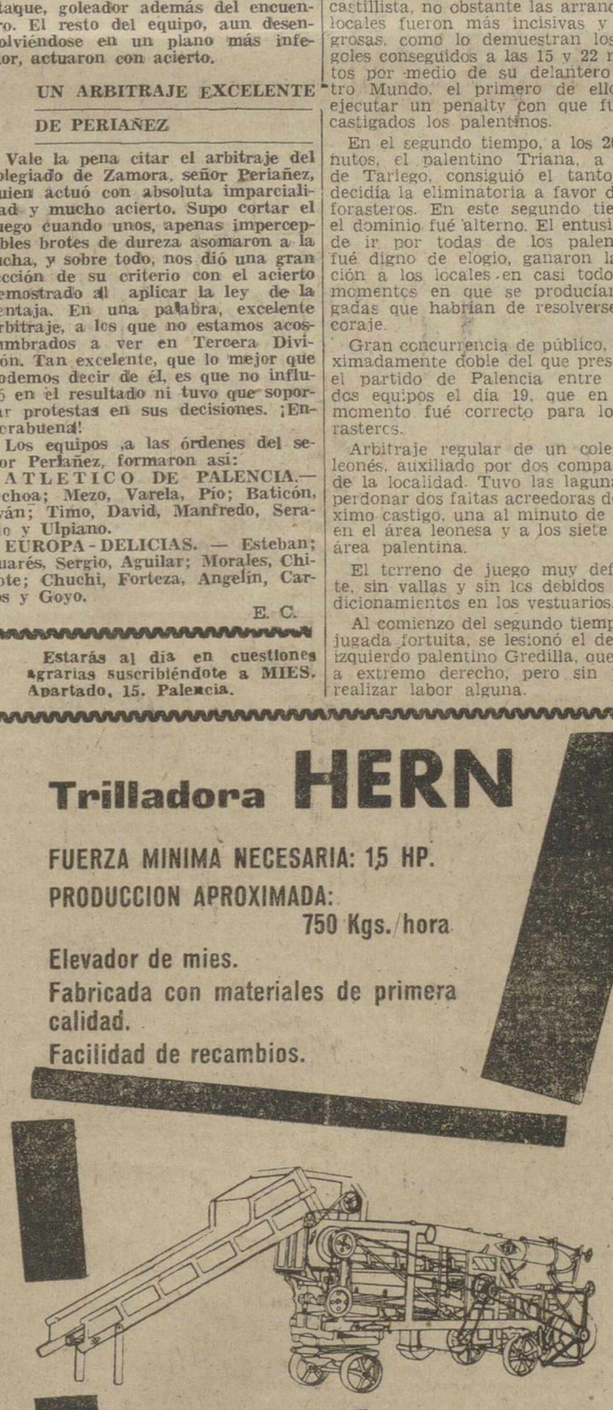

EXPLOTACIONES INDUSTRIALES Y AGRICOLAS, S. A.
Mayor, 242 - Tel. 25 02
PALENCIA

—¿Cómo encuentra al Delicias?

—Bastante bien. Creí que con las ausencias de Zaldúa y Amantegui, los que pasaron al Valladolid, estarían más flojos, pero veo que no se ha notado la falta de dos elementos tan estimables.

ULPIANO:

—¿Molesto por el mal trato del defensa que te tocó en suerte?

—¡Qué lo vamos a hacer! El tiene su manera de jugar y yo la mía.

—Sin embargo, en ocasiones fué bastante duro. ¿Opinas también de esta forma?

—Sí. Duro, bastante duro y abusando de la plancha.

—¿Influyó con ello en tu rendimiento?

—Yo he recibido poco juego. Lo poco que llegó a mi lado, hice lo posible porque no se perdiese.

—¿Resultado normal?

—Desde luego. El Europa anda bien y nosotros nos achicamos en el área. Forzosamente ellos con los dos goles que llegaron tan pronto, sobre todo el primero, teníamos que acusar el partido en cuanto a los ánimos.

IVAN:

—¿Puede haber influído en el rendimiento del partido el terreno?

—Estaba con barro y pesaba, pero no tanto como para no poder jugar.

—¿Se pudo ganar?

—Ellos marcaron muy pronto el primer gol. Después jugaron mucho más tranquilos y nosotros luchamos con un marcador adverso.

BATICON:

—¿Consideras que se jugó con dureza?

—Si te digo la verdad, creo que sí. Ahora bien, es dureza necesaria. El fútbol es así.

—¿Juego peligroso tal vez...?

—No. Se emplearon más a fondo que nosotros.

—¿Es justo el resultado?

—Creo que un resultado mínimo o un empate hubiese sido lo más justo.

—¿En que te fundas para decirlo?

—En que jugamos tanto como ellos, aunque no se tradujo en goles nuestro juego.

—¿Fallaron tus compañeros del ataque?

—Cuando no se meten goles, fallamos todos, porque si se gana, lo hacemos los once y si se pierde también somos responsables de la derrota los once del equipo.

OCHOA:

—¿Mucho trabajo?

—Bastante. Mucho más en la primera parte que en la segunda.

—¿Gol más difícil de parar?

—Creo que los dos, pues si hubiese sido humanamente posible detenerlos, lo hubiese hecho.

—¿Delantero más peligroso?

—Angelín, es una completa ardilla, se cuela por el sitio más inverosímil.

—¿Con ello, consideras que el partido mereció otro resultado?

—Quizá uno a cero. Nosotros no fuimos tan peligrosos ante el marco de Esteban, pero atrás no merecimos dos goles. Claro que mirándolo bien, no está nada mal perder solamente con el Europa por dos goles. Otros equipos de más campanillas cuando pasaron por Valladolid sucumbieron con tanteos abultados.

VAQUERO:

Poco tiempo tuvimos ocasión de charlar con el míster del Delicias. Salía del vestuario con toda urgencia y cuando le solicitamos una breve impresión se expresó de esta forma.

—Jugamos más que ellos y con más efectividad ante el marco.

—¿Cómo ves al Atlético?

—Mejor que cuando visitamos La Balastera.

—¿Sin peligro de descenso?

—Eso seguro. Estaban como nosotros de mal, pero para peligrar en cuanto al descenso, creo que no. Nosotros esta tarde con la victoria nos hemos salvado —teóricamente hablando, aunque tendrían que ocurrir muchas cosas para que se torciese todo, cosas que considero casi imposibles, y ellos pueden considerarse también salvados, tan sólo con ganar los encuentros de casa.

—¿Con respecto al partido, consideras que se pudo ganar por más?

—Es posible, pero de medios para atrás no andan nada mal.

—¿Destacas algún palentino?

—Creo que los medios y Ulpiano, junto con el portero, son los mejores. El resto baja mucho.

ANGELIN:

—¿Qué dice el goleador?

—Nada, que costó trabajo ganar.

—¿Casi fallaste el gol que podríamos llamar tercero, si llega a entrar?

—Es bueno el portero. En aquella pelota, si hay otro en la puerta, ya está arriba en la torreta el tanto. Pero en fin, dos goles y victoria, no se puede uno quejar.

ESTEBAN:

—Tan sólo Ulpiano. Cuando cogía la pelota se le veía por allí merodeando. Si las veces que pasó tiene alguien que le apoye o al menos remate las muchas pelotas que puso en el área, me dan más de un susto.

—¿Pero pasaste miedo de verdad?

—Tan sólo en dos ocasiones. Si las aprovechan, nos ponen caro el partido.

SERGIO:

—¿Ha sido fácil la tarea o complicada?

—Hubo de todo. Mucho más trabajo para nosotros en la segunda parte que en la primera.

—¿Merecieron marcar ellos?

—A mí me parece que no, porque supimos salir airosos los defensas cuando tuvimos peligro, y cuando nos rebasaron, llegaron a Esteban en inferioridad numérica de jugadores atacantes. Les dominamos en cuanto a la anticipación de la jugada. Por eso mismo, nos llevamos pelotas muy difíciles que ellos esperaban resolverlas.

CHICOTE:

—Hubo momentos en que os desplazaron de la zona central. ¿No es cierto?

—Mandamos mucho más nosotros. Tan sólo en el segundo tiempo, en que cedimos terreno ante la pronta resolución del partido.

—¿Quiere esto decir que jugásteis a la defensiva?

—No, sino simplemente que apoyamos a nuestros defensas, ante la presión de ellos.—E. C.

M.C.D.2022

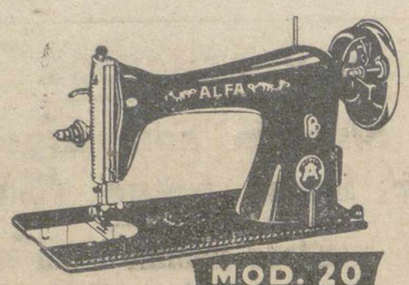

MOD. 20
DOMESTICA

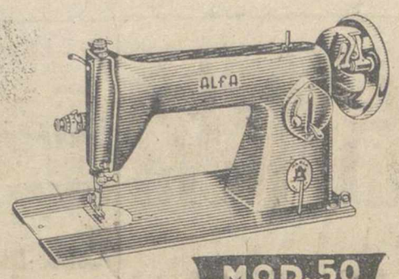

MOD. 50
DOMESTICA

ALFA

EXPOSICION Y VENTA:
Valentín Calderón, 4. — PALENCIA

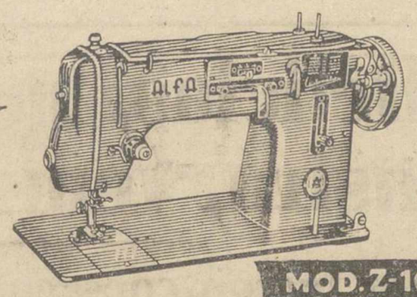

MOD. Z-103
AUTOMATICA

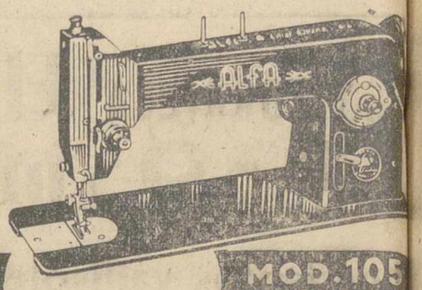

MOD. 105
INDUSTRIAL

OCHO MODELOS DISTINTOS CON LA CALIDAD INVARIABLE « ALFA »

BOXEO

Manolo García derrotado por puntos

Disputaba en Marsella el título de campeón europeo de los pesos pluma al campeón actual Lamperti

Marsella, 27. — Grecieux Lamperti, de Francia, ha vencido a Manolo García (España), por puntos, en el combate para el título europeo de los pesos plumas, concertado a 15 asaltos.

Por tanto, Lamperti mantiene el título que ganó el año pasado en Italia. Su adversario, García, aunque hizo un buen combate, no pudo arrebatarle el título.

El combate se celebró en el Estadio de Marsella, ante 4.000 espectadores.

Ambos púgiles arrojaron igual peso, 57,150 kilogramos. El árbitro y único juez del combate, fué Bramtilla, de Italia.

Lamperti encontró dificultades cuando la pelea se hallaba en el séptimo y octavo asalto. En ambos asaltos hubo cambio de golpes, con cuerpo a cuerpo, en cuya especialidad le aventajaba el púgil español.

Inmediatamente después, el púgil francés volvió a combatir guardando distancias.

En el catorce asalto, García cayó a la lona, a causa de un gancho de derecha, seguido por otro de izquierda, pero no se le llegó a contar.—Alfil.

DETALLES DEL COMBATE

Marsella, 27. — El púgil francés Gracieux Lamperti, ganó nueve de los quince asaltos del combate, valedero para el título europeo, que ha disputado hoy en esta ciudad frente al español Manolo García. El púgil español ganó cuatro asaltos y los otros dos terminaron en empate.

El desarrollo de los asaltos fué el siguiente:

En el primero, los dos púgiles se observaron mutuamente, hasta que García tomó la iniciativa, haciendo uso de su izquierda. Durante todo el asalto, Lamperti controló al español a distancia.

En el segundo, mantiene García su ataque, pero Lamperti establece el primer contacto, con un golpe a la cara de García. El púgil aprovechó la ocasión para aplicar al español varios ganchos de izquierda y derecha.

En el tercero, Lamperti vuelve a concertar varios golpes, y García obliga a su adversario a ir al cuerpo a cuerpo. Hubo intercambio de golpes. Parece ser que el asalto terminó en empate.

En el cuarto, García comenzó atacando. Obliga a Lamperti de nuevo al cuerpo a cuerpo. Fué un asalto de gran emoción, que el público presencia en pie jaleando a ambos púgiles. García logró este asalto.

En el quinto, Lamperti, aconsejado por su segundo, guarda distancias y comienza el contraataque.

En el sexto destacan varios golpes de Lamperti a García, sobre todo un gancho de izquierda formidable.

En el séptimo, peleando a distancia, Lamperti se hace con el asalto.

En el octavo, vuelve Lamperti a tomar la iniciativa, para finalizar con una victoria.

En el noveno, García, después de seguir los consejos de su entrenador, inicia un ataque de ganchos y golpes de derecha e izquierda, consiguiendo el asalto.

En el décimo, Lamperti parecía preocupado, ya que García continúa atacando, manteniendo la iniciativa y adjudicándose el asalto.

En el undécimo fué de gran movilidad. Comenzó con ataques de García, que golpeó violentamente a Lamperti, consiguiendo tres golpes duros y consecutivos en la mandíbula de Lamperti, para terminar con un gancho. Parecía que Lamperti fuera a caer, pero se rehizo y aplicó un duro castigo al español, tomando la iniciativa y estando a punto de derribar a García. Los espectadores presenciaron la mayor parte de este asalto en pie, jaleando a Lamperti, que no pudo derribar a García.

En el duodécimo, ambos púgiles salieron cansados. Nadie hizo gran cosa. Pero Lamperti obtuvo la victoria.

En el décimo tercero, se boxeó a distancia. De pronto García hizo un gesto con la mano, como llamando a su contrincante. Este aceptó el reto y se acercó, circunstancia que intentó aprovechar García, pero Lamperti conectó dos formidables ganchos sobre García, que parecieron dejarlo groggy.

En el décimo cuarto, García cae a la lona, reponiéndose al segundo, sin que se le contasen los segundos. La lucha fué violenta.

El último asalto terminó con un fuerte ataque de García, quien sin fuerza en los golpes, no pudo hacer nada, y Lamperti pudo mantenerle a distancia.—Alfil.

Cortefiel, es exclusivo de CASA MARTIN. Abrigos, gabardinas, trincheras, trajes
Mayor, 86. — Teléfono 3296
PALENCIA

CONSISTORIO SECRETO EN EL VATICANO

(Viene de primera plana)

te espiritual de unos 3.300.000 católicos de una población total de cuatro millones de personas.

MONSEÑOR LAURIAN RUGAMBUA

Nacido en el seno de una familia pagana, en Bukongo, al Noroeste de Tanganika, fué convertido al catolicismo a la edad de 8 años, junto con sus padres y dos hermanos. Ordenado sacerdote en 1943, desempeñó sus primeras tareas en las misiones en Africa Oriental, de los Padres Blancos. En 1948 fué enviado al Colegio de San Pedro Apóstol, en Roma, y hace siete años fué designado Obispo de Rutabo, en Tanganika, en cuya diócesis hay 61.000 católicos de una población de 130.000 personas. Es el primer Cardenal negro en la historia de la Iglesia Católica.

MONSEÑOR ANTONIO BACCI

Considerado como uno de los mejores latinistas mundiales, ha sido secretario de Breves en el Vaticano, desde hace 29 años. Nacido hace 74 años cerca de Florencia, fué ordenado sacerdote en 1909. Después de varios años de profesorado en el Seminario de su diócesis, pasó a Roma como redactor latino en el Secretariado de Estado. Ha editado los más importantes documentos latinos de tres Papas —Pío XI, Pío XII y Juan XXIII— y es también autor de un diccionario italiano-latino de palabras modernas.—Cifra.

DISCURSO DE S. S. EL PAPA

Ciudad del Vaticano, 28. — En su discurso de esta mañana en el Consistorio, Su Santidad el Papa dijo entre otras cosas: «En el actual Consistorio, como en los dos últimos, un aspecto destacado es la creación de nuevos Cardenales, elegidos en esta ocasión con una mayor amplitud de horizonte para enriquecer al Sacro Colegio con distinguidos y bienhechores religiosos pertenecientes a destacadas secciones de la grey de Cristo distribuidas en tierras lejanas pero llenas de vida y de promesas».

«Tenemos ahora —agregó el Padre Santo— un Cardenal del Japón, otro de Filipinas y otro más de Tanganika, en el Africa Oriental. Todos han sido creados para la mayor gloria de Dios, que santifica a su pueblo sin discriminaciones de lenguaje, origen, o color, encargándoles a todos la misma misión evangélica: «Id al mundo y predicad el Evangelio a todas las criaturas; haced discípulos de todas las naciones».

El Romano Pontífice puso también de relieve que la universalidad de la Iglesia será una inspiración para todas las naciones, a fin de que resuelvan sus diferencias y busquen la paz interior y la paz internacional «con verdad y con justicia». El Padre Santo recordó la figura del Arzobispo de Zagreb (Yugoeslavia), Cardenal Stepinac, que murió hace unas semanas, y oró para que su espíritu proteja desde el cielo a su país, sometido al comunismo. El Papa pidió también a todos los católicos que recen por sus numerosos hermanos que sufren en diversas partes del mundo y esperan «con gran paciencia» el triunfo de la causa de Dios.—Efe.

ENTREGA DE LOS NOMBRAMIENTOS

Ciudad del Vaticano, 28. — Terminado el Consistorio secreto de esta mañana, los mensajeros pontificios marcharon a entregar los nombramientos a los siete Cardenales creados hoy. Monseñor Tatsuo Doi y Monseñor Rugambua esperan a los correos papales en los departamentos misionales del Vaticano. El Arzobispo de Manila, Monseñor Santos, se encuentra en la Sede de la Orden Dominicana. Los Arzobispos de Utrecht y Bourges esperan la llegada de los mensajeros en los Colegios Religiosos de Holanda y Francia, en Roma, respectivamente. Monseñor Traglia, vice-vicario general de Roma, se halla en su despacho del Vicariato y Monseñor Bacci, en su oficina del Vaticano.—Efe.

UN HECHO INESPERADO

Ciudad del Vaticano, 28. — El nombramiento de tres Cardenales «in pectore» por Su Santidad el Papa, ha constituído un hecho totalmente inesperado en los medios vaticanos. Se trata de las primeras designaciones de esta clase desde 1933.

En marzo de 1933, en efecto, el día 13, Su Santidad Pío XI, creó dos Cardenales «in pectore», cuyos nombres no fueron hechos públicos hasta dos años más tarde, en el Consistorio que se celebró el 16 de diciembre de 1935. Ambos Cardenales fueron el entonces Nuncio en España, Monseñor Federico Tedeschini, y el secretario de la Sagrada Congregación de Ritos; Monseñor Carlo Salotti.—Efe.

LA PERSECUCION DE LA IGLESIA EN DIVERSOS PAISES

Ciudad del Vaticano, 28 — En su discurso ante el Sacro Colegio, en el Consistorio de esta mañana, Su Santidad Juan XXIII, se refirió ampliamente a la persecución de la Iglesia Católica en diversos países y habló «del diario sentimiento que atenaza nuestros corazones por el hecho de tantos sagrados pastores, tan queridos para Nos, de los cuales no tenemos noticias o que están padeciendo los más duros sufrimientos como consecuencia de su noble lealtad a Jesucristo y a su Iglesia».

Después de recordar al fallecido Arzobispo de Zagreb, Cardenal Stepinac, el Romano Pontífice continuó diciendo entre otras cosas: «Pensamos con profundo sentimiento en el empeoramiento, en muchos lugares, de actitudes crueles que violan la Religión, la civilización humana y cristiana y el respeto debido a la libertad individual y colectiva». «Nos encontramos en una época de prueba para la Santa Iglesia—agregó el Papa—que pide de nosotros una ferviente continuación de oraciones y de comunión espiritual de los sufrimientos».—Efe.

ESPECULACION SOBRE LOS TRES NUEVOS CARDENALES CREADOS

Roma, 28. — En círculos no oficiales se especula con la posibilidad de que los tres nuevos Cardenales creados «in pectore» por el Padre Santo, pudieran ser: el Arzobispo de Praga, Monseñor José Beran, detenido hace nueve años por las autoridades comunistas y que se encuentra recluído en un lugar desconocido; Monseñor Federico Callori di Vignale, Mayordomo de Su Santidad, y Monseñor Giuseppe Ferretto, Asesor de la Sagrada Congregación Consistorial.

Naturalmente, tal especulación no se basa en ninguna información vaticana, donde la reserva es total y absoluta.—Efe.

Entierro del Párroco de Cervatos, fallecido en accidente de circulación

BECERRIL DE CAMPOS

Ha constituído una imponente manifestación de duelo el entierro de los restos mortales del virtuoso sacerdote don Gregorio Ibáñez Doyague, Párroco de Cervatos de la Cueza, fallecido víctima de accidente de circulación el último viernes.

Al acto del sepelio, celebrado el sábado en su pueblo de Becerril de Campos, se sumó el vecindario entero de Cervatos, que con sus autoridades al frente, quiso acompañar a quien con celo encomiable y entrega absoluta, fué su párroco y pastor durante muchos años. También Becerril de Campos ha sentido profundamente la trágica muerte de este sacerdote hijo suyo.

El accidente que costó la vida a don Gregorio Ibáñez, acaeció en las proximidades de Villanueva del Rebollar, cuando ya casi de noche, el finado regresaba en moto a su Parroquia de Cervatos desde Palencia. Al parecer, trató de evitar colisionar con unas mulas que regresaban del campo, con tan mala fortuna, que la moto derrapó, cayendo su ocupante violentamente a tierra. Recogido en gravísimo estado, fué conducido con toda celeridad a Palencia, falleciendo, según dictamen médico, a causa de la fractura de la base del cráneo.

El Corresponsal

Deléitese con un buen libro
Pida las últimas novedades a
G. DIARIO - DIA

Jefatura Provincial de Ganadería

Autorización de la feria de ganados del día 1.º de abril en Quintanilla de las Torres

Habiendo sido autorizada, por esta Jefatura la celebración de la feria de ganados del día 1.º de abril, denominada de «San Venancio» en Quintanilla de las Torres, todo ganadero que desee acudir a la misma deberá tener presente en todo momento las instrucciones dictadas por el Excelentísimo señor Gobernador Civil en Circulares de fecha 3 de octubre de 1959 («B. O. de la Provincia», número 119) y 4 de noviembre de 1959 («B. O. de la Provincia», número 139), sobre la celebración de ferias y mercados.

Lo que se hace público para general conocimiento.

Palencia, 26 de marzo de 1960.

El Jefe del Servicio, V. Calcedo.

BALONMANO

"Conforme a lo previsto" Educación y Descanso perdi la final en Valladoli

CONTRA LOS ELEMENTOS. — "Educación y Descanso" de Palencia ha realizado una brillante labor a lo largo del Campeonato Regional; pese a esto, no ha podido clasificarse campeón. ¿Por qué? ¡Ah!...

No es momento oportuno para recopilar datos ni para excederse en lamentos; recordemos no obstante, alguna cosa. Los palentinos, noblemente, intervinieron aislados en un campeonato organizado por la Federación Vallisoletana, con la participación de cinco equipos de la vecina provincia. Todos los partidos del campeonato fueron arbitrados por colegiados vallisoletanos. En la Federación no había un solo representante palentino.

Todo lo expuesto, en sí, podría no tener importancia; habría bastado con que federativos y árbitros hubiesen obrado con una mínima corrección y normalidad. Pero esto... brilló por su ausencia. El momento crucial, decisivo para el campeonato, fué cuando se aplazó arbitrariamente el encuentro «Real Valladolid»-«Educación y Descanso», estando los palentinos en condiciones óptimas para ganar. Aquel partido debió de ganarse, bien en el campo, bien en la Federación, pero... Después, cuando al fin se jugó el partido aplazado, el arbitraje de don Lucio García perjudicó a los palentinos y les privó del concurso de Guantes por cuatro partidos. Por último, hubo una decisión del Comité de Competición que rebasó el límite de lo tolerable. La final del torneo había de jugarse en terreno "neutral" y el terreno designado por el aludido Comité fué el de "Las Piscinas" de Valladolid. ¡Una delicia! Se pidió cualquier árbitro, excepto don Lucio García, pero parece que era este señor el más adecuado para "castigar" a los palentinos y él fué por tanto, el escogido. Como era natural, "Educación y Descanso" sucumbió frente al "Real Valladolid". El resultado, 19-12.

UN ARBITRO DE CARACTER.— Sí, señores, esto es don Lucio García. Como él tiene mucho carácter —o temperamento, si les gusta más la palabra— parece encantarle mostrar su autoridad expulsando jugadores, pero naturalmente, con la condición de que tales jugadores sean palentinos. Al señor García le hemos visto arbitrar en cuatro partidos a "Educación y Descanso", habiendo expulsado siete jugadores. En otros doce partidos de campeonato jugados este año por los palentinos, sólo hubo dos expulsiones temporales. ¿A qué se deberá la fobia de don Lucio García?

Bueno es decir que este señor árbitro fué el mismo que aplazó aquel famoso partido con el "Real Valladolid" y que forma parte del Comité de Competiciones que designó Valladolid como campo neutral.

Ayer expulsó a Quique Hermoso por dos minutos —aún no sabemos por qué— y por diez minutos a Caminero, por protestar una de sus injustas decisiones. Sólo una vez se equivocó a favor de los palentinos, dando válido un gol después de salir la pelota fuera; entonces todos los jugadores vallisoletanos protestaron airadamente, pero ¿cómo iba a cometer el delito de expulsar a jugadores locales?

Nos han asegurado —conste que no lo vimos— que, antes de comenzar el partido, hizo un gesto grosero e incalificable a los seguidores palentinos. Preferimos no creerlo.

ALGO SOBRE EL PARTIDO. — Aparte de los demás "imponderables", los palentinos tuvieron mala suerte. Empezó el encuentro con empates consecutivos y después fueron adelantándose los vallisoletanos finalizando la primera parte con resultado de 9-5 a su favor.

En el segundo tiempo, los palentinos redujeron distancias, llegando se a un solo gol de diferencia; entonces tuvieron lugar las dos expulsiones. En los últimos cinco minutos, jugando los palentinos a desesperada, el Real Valladolid siguió 4 tantos.

Jugó bien "Educación y Descanso", pese a lo desmoralizador que resultaba todo. Destacó Angel Hevilla, seguido de Julio Ruiz.

El "Real Valladolid" cuajó un excelente encuentro, sobresaliendo guardameta Fidalgo, seguido, por orden de méritos, de Medrano, Carlos y Vázquez de Prada.

ALINEACIONES Y COMENTARIO FINAL.—Los equipos formaron así: "Real Valladolid": Fidalgo; Medrano (1), Carrero (3), Noriega (1), Vázquez de Prada (4), Medrano (1), Carlos (3); Serrano y Losa.

"Educación y Descanso": Julio Ruiz; Molina (1), Quique Hermoso, Hervella I; Hervella II (7), Julio (2), Caminero (1); Chema, Tomás Conde.

En fin; es tristísimo que se haya jugado —literalmente— con la afición palentina, una afición entusiasta y entendida que ha de consolar pese a todos los pesares, que Palencia sea una de las primeras provincias en balonmano español. Y es también una verdadera pena que los muchachos de "Educación y Descanso" después de merecerlo, no hayan logrado seguido clasificarse para la fase final del Campeonato de España. El entusiasmo y juego lo han tenido; han dado todo por sus colores y por Palencia, y ayer, después del partido había alguno que lloraba a lágrima viva en los vestuarios. Ellos aman el deporte; hay otros que pretenden estropearlo. ¡Allá ellos con su conciencia!

BALLI
TRILLADORA TOTALMENTE METÁ
Tipo 110.—Doble cilindro desgranador correas trapezoidales, alimentador mies, triturador de paja menuda, das neumáticas con cojinetes, e
Producción: Trigo: 1.000 a 1.750 K
» Arroz: 5.000 a 7.000 K
Potencia necesaria: 35 a 40 H
DISTRIBUIDORES EXCLUSIVO
Cía. Gral. de Productos Industria
S. A.
Claudio Coello, 65 - MAD

El premio nacional fotografías astronómi

Barcelona, 28.—El Premio Nacional de Fotografía Astronómica Ricardo Guillén», destinado exclusivamente a aficionados, ha sido concedido a la Delegación en Mataró la Agrupación Astronómica «Ast —Cifra.

GUIA MEDICA

J. GARCIA-PUENTE LLAMAS
Médico Ex-Interno de la Casa Salud Valdecilla
PULMON Y CORAZON
Rayos X Electrocardiógrafo
R. Argentina, 4 Tfno. 3006

SANTIAGO MORO
MEDICO - PUERICULTOR
Médico ex interno de la Casa Salud Valdecilla
ESPECIALISTA EN NIÑOS
RAYOS X
Consulta de 11 a 2 y de 4 a 6
Mayor Pral., 116, 2.º. Telf., 1451

RAFAEL M. ALMEIDA
Médico-Jefe del Hospital Provincial por oposición
RAYOS X
Horas de consulta: de 11 a 1
Mayor Pral., 254, 1.º, Izda. Tel. 1862

José M.ª Martín Barbán
Medicina y Cirugía del aparato digestivo
Consulta, de diez a una
Becerro de Bengoa, 24. - Tel. 3041

S. PAJARES GARCIA
Médico Jefe de los Servicios Provinciales de Puericultura, por oposición
Consulta de Puericultura y Enfermedades de los niños
RAYOS X
Dalmo Sotelo, (Jardinillos), 2, 1.º dcha.
Horas: de 12 a 2 Teléfono, 1680

O. DURANTEZ MAYO
PUERICULTOR TITULADO
Ex-profesor A. de la Facultad de Medicina de Barcelona
Especialista en niños
RAYOS X
VALENTIN CALDERON, 19
Consulta de 10 a 1 y de 4 a 6

C. RODRIGUEZ PASCUAL
Director del Dispensario Oficial Dermatológico y Antivenéreo (por oposición)
ENFERMEDADES DE LA PIEL
Ulceras de pierna - Varices - Hemorroides - Enfermedades ano-rectales
Consulta de doce a dos V. Calderón, 7 Teléfono, 2186

J. DURANTEZ CAMINERO
MEDICO-OCULISTA
del Servicio Oftalmología del Hospital Provincial de Madrid
Consulta en D. Sancho, 10 Tfno., 2183
(Edificio Banco Español de Crédito)

PROF. DR. CESAR FERNANDEZ-RUIZ
CIRUGIA DE LA MUJER. — PARTOS
Profesor de Ginecología de la Facultad de Medicina
Jefe de la Maternidad — Maternólogo del Estado
CONSULTA DIARIA, de 12 a 3 Palencia
Mayor Principal, 33. Teléfono 1533
Operaciones y partos: Clínica "San Bernabé"

D. DACIO CRESPO H. DE MEDINA
JEFE DE LOS SERVICIOS DE CIRUGIA DEL HOSPITAL PROVINCIAL POR OPOSICION
Consulta de 12 a 2 y de 4 a 6
Teniente Velasco, 1 (detrás de la iglesia de San Lázaro).—Telf. 1688
Operaciones y Urgencias: Clínica San Bernabé. Telf. 2100

E. ROBLES
José Antonio, 47, 1.º (Salón de once a una y media. Tfno. 161)
ENFERMEDADES DE LA PIEL
Cáncer. Tumores. Ulceras. SIFILIS VENEREAS
ENFERMEDADES DE LAS VIAS URINARIAS Y GENITALES
Electroterapia. (Diatermia, onda corta. Electrocoagulación. Rayos X Corrientes, etc.). Nieve carbónica. Analisis.

DR. ERADIO ALONSO DEL CAMPO
APARATO DIGESTIVO MEDICINA Y CIRUGIA
Médico A. por oposición de la Escuela Médico-Quirúrgica de Patología Digestiva del Hospital de la Santa Cruz y San Pablo, de Barcelona
D. Sancho, 10 Consulta de 11 a 1

MOTOCICLETAS
Motores Licencia A. M. C
Rieju
ALAS PALENCIA

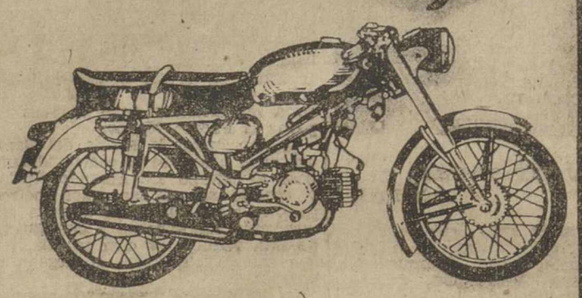

MODELO: "J A C A" 125.
CONSUMO: 2,5 litros mezcla 100 kms.
VELOCIDAD: 90 kms. por hora.
MOTOR: horizontal a 2 tiempos.
VELOCIDADES: tres.
CILINDRADA: 125 cms³.

14.100 Ptas.

Bastidor muy sólido y reforzado - Suspensiones, delantera hidráulica y trasera oscilante también hidráulica - Ruedas 2'50 x 17 con bujes de aluminio con gran superficie de freno - Equipo eléctrico alimentado con volante magnético Motorplat de 6 V. - Selector de cambio al pie - Sillín biplaza

Deportes LIN

SUPER OPERACION HOGAR
DE
PLASTICOS EL DIAMANTE
2.ª oferta especial
con la puesta en venta de 2.000 cubos a 72 Ptas.
CAPACIDAD, 11 litros (27 x 29 cm.).
ASA reforzada y asidero de plástico.
GRADUADO por litros y medios litros.
FONDO con pestañas de refuerzo.
Nunca hasta ahora pudo adquirir un cubo similar a este precio
Un modelo de calidad y garantía fabricado en exclusiva para
PLASTICOS EL DIAMANTE
Alisal, 28. Tfno. 1472.

maíz
disponemos de
Siete excepcionales variedades de HIBRIDOS DOBLES AMERICANOS
solicite información
anuncio
prodes
PRODUCTORES DE SEMILLAS S.A
PRODES
Delegación: Becerro de Bengoa,
Teléfono, 2645

M.C.D.2022

Recuerdos viejos

HACE 50 AÑOS

NOTICIAS DEL DIA 27 DE MARZO DE 1910

DOMOGRAFIA.—Según datos del Registro Civil, el movimiento de nuestra capital en el pasado mes de enero, fué el siguiente:

Población calculada, 16.570 habitantes. Nacidos vivos, 59 (varones, 35; hembras, 24; legítimos, 54; ilegítimos, 2; expósitos, 3. Defunciones, 75 (varones, 38; hembras, 37). Natalidad por 1.000 habitantes, 3.56; mortalidad por 1.000 habitantes, 4.53. Matrimonios, 15.

RIÑA DE HUNGAROS.—En la isleta situada enfrente de la fábrica de «Once Paradas», se halla instalada, desde hace unos días, una caravana de húngaros. Proyectábase para mañana la celebración de una boda, al estilo de su país; que no se sabe si se llegará a llevar a cabo, ya que la novia se ha fugado, acompañada de apuesto galán.

Quizá esta huida, ha dado origen a ciertas discrepancias entre las diversas familias componentes de la tribu, pues, aunque ellos lo niegan, se entabló una riña entre ellos, resultando herida en la cabeza, de un garrotazo, una niña, perteneciente a la caravana, de 13 años de edad, que fué curada por el practicante señor Estébanez.

Al lugar del campamento llegó el inspector jefe de vigilancia, haciendo averiguaciones entre los húngaros, sin conseguir poner nada en claro respecto a la riña habida, pues todos guardan silencio o la desmienten.

ENTREGA DE MANDO.—En el día de hoy ha hecho entrega del mando del Regimiento de Talavera, el que ha sido coronel jefe del mismo, don Luis Chapado, que ha sido destinado al cuarto depósito de caballos sementales.

Del mando del Regimiento se ha hecho cargo el teniente coronel señor Torón.

TOMA DE POSESION.—Ha tomado posesión de su cargo de inspector de Higiene Pecuaria y Sanidad Veterinaria de Palencia, D. Fidel Ruiz de los Paños.

SOLEMNE INAUGURACION.—Palencia ha vivido una jornada trascendental al ser inauguradas solemnemente las obras del nuevo ferrocarril secundario de Palencia a Villalón.

Presidió los actos el alcalde accidental Sr. Diéguez, constituyendo aquéllos como un día de fiesta para la ciudad.

En el Ayuntamiento se reunieron a las once de la mañana las autoridades y representaciones, quienes, acompañadas por la Banda Municipal de música, se llegaron hasta la laguna «La Salsa», en cuyo término será emplazada la nueva estación ferroviaria.

Entre las autoridades y comisiones figuraban los gobernadores civil y militar; alcalde interino Sr. Diéguez; vicepresidente de la Comisión Provincial, Sr. Diezquijada; coronel del Regimiento de Talavera, Sr. Chapado; diputados a Cortes, Sres. Calderón, Yagüez y Guzmán Rodríguez (don Antonino); ex gobernador civil de Oviedo, Sr. Polanco, y otras distinguidas personalidades y representaciones de la capital y de la provincia, así como comisiones de Villarramiel, Baquerín de Campos, Castromocho, Mazariegos y Villamartín, pueblos por los que ha de pasar el nuevo ferrocarril.

Por parte de la empresa ferroviaria, se encontraron presentes en el acto de la inauguración el ingeniero don Manuel Bellido, autor del proyecto y consecionario y consejero técnico de la Compañía de Ferrocarriles de Castilla: el Marqués de Guadalmina, presidente del Consejo de la Sociedad; don José de la Roza, en representación de la sociedad constructora Ribera y Compañía; D. Florencio Alonso, representante de los ferrocarriles de Castilla, y D. Francisco Rozas, ingeniero jefe de la primera división de ferrocarriles.

Ofició la bendición de los terrenos primeras obras del ferrocarril, el obispo de Palencia, D. Valentín García Barros, asistido por los canónigos señores Onrubia, Mancera, Cea y Herrera y del maestro de ceremonias de la Catedral, D. Pablo Mancera.

Dieron los primeros azadonazos a la tierra, el gobernador civil, Sr. Gironés, alcalde Sr. Diéguez, diputado a Cortes y ex-director general de Obras Públicas, D. Abilio Calderón, ingeniero autor del proyecto, Sr. Bellido, y el Marqués de Guadalmina.

Terminada la ceremonia, el alcalde interino pronunció unas palabras, resaltando aquel acto, de suma importancia para Palencia y su provincia; trasladándose autoridades e invitados al Ayuntamiento, en cuyo salón central se las obsequió con un lunch.

Al acto inaugural, asistieron asimismo muchísimos vecinos de Palencia, que mostraron su júbilo.

CUPON PRO CIEGOS

Lista de los números premiados del «Cupón Pro Ciegos», correspondiente al sorteo celebrado el día 26 de marzo de 1960.

Premiado con 250 pesetas, número 364.

Premiados con 25 pesetas, todos los terminados en 64

Dictario

Martes 29 de Marzo de 1960

SANTORAL. — Santos: Tomás, Cirilo, doctor; Pastor, Victoriano, Saturo, mártires; Eustasio, abad. (Misa: De Feria. Color: Morado).

Sale el sol a las 6'5 horas y se pone a las 18'35 horas. Sale la luna a las 7'22 horas y se pone a las 20'55 horas. Cuarto creciente, el 4.

REFRAN: Al gusto dañado, lo dulce le es amargo.

EL TIEMPO EN PALENCIA

Barómetro: A las dieciocho horas de ayer, 687'1; a las ocho horas de hoy, 688'1. — Temperaturas: Máxima de ayer, 12'2; mínima de hoy, 7'4. — Dirección del viento: A las dieciocho horas de ayer, calma; a las ocho horas de hoy, NNW — Lluvia, 4'6. — Humedad relativa media, 70 por 100

EFEMERIDES. — 1820: Muere en Madrid el caligrafo don Torcuato Torío de la Riva, natural de Villaturde. —1412: Comienza el compromiso de Caspe. — 1461: Batalla de Towton. —1769: Nace el mariscal Soult.—1865: Paraguay declara la guerra a Argentina. — 1941: Batalla naval de Matapán.

✝

EL SEÑOR

Don Severino Mojado Ruiz

Falleció en Palencia el día 27 de Marzo de 1960

A los 81 años de edad

Después de recibir los Santos Sacramentos

D. E. P.

Sus desconsolados hijos Pedro, Candelas, Amparo y Ascensión; hijos políticos Amparo Mañueco, Felipe Garrido y Pablo Hontiyuelo; hermanos Marciana, Justina, Guadalupe y Francisco; hermanos políticos, nietos, sobrinos y demás familia,

Suplican a sus amistades una oración por su eterno descanso.

Funerales: Martes, 29, a las nueve y a continuación la Misa de familia.

Iglesia Parroquial: Sta. Marina.

Casa mortuoria: Eduardo Dato, 1, bajo.

Ocaso «Hontiyuelo»

La vida en la Región

En el puerto de Santoña se vendieron el pasado sábado más de medio millón de kilos de bocarte

Los estudiantes de Medicina salmantinos se han convertido en simpáticos "traperos" de un fin benéfico

BURGOS

UNA ORQUESTA.—Coincidiendo con la celebración del cuatrocientos cincuenta aniversario del nacimiento del gran organista burgalés Antonio de Cabezón, un grupo formado por 25 profesores de orquesta locales, tiene el proyecto de formar una orquesta denominada «Agrupación de Cámara Antonio de Cabezón».

A tal efecto se vienen celebrando ensayos desde hace algún tiempo, bajo la dirección de un joven y competente maestro director.

Al parecer la presentación de esta nueva entidad se hará en concierto organizado con fines benéficos, durante el próximo mes de abril.

LOGROÑO

RECAUDACION RECORD. — En el reciente festival taurino que con carácter benéfico se ha celebrado en Logroño, en beneficio del Asilo de los Desamparados, se ha obtenido un beneficio de 218.410 pesetas, que constituye una de las recaudaciones más elevadas conseguidas hasta la fecha en esta clase de festivales taurinos de Logroño.

El total de gastos ascendió a pesetas 196.720'70 y el de ingresos a 415.130'70 pesetas.

Las partidas de gastos más elevadas corresponden a los toros, que costaron 100.000 pesetas, sin contar los transportes y demás y las correspondientes a los toreros, aunque el que más percibió fueron 10.000 pesetas por él y su cuadrilla. En dicho festival tomaron parte, Ostos, Chicuelo, Miguelín, Mondeño, Manolé y Alvaro Domecq, con sus correspondientes cuadrillas.

SALAMANCA

OPERACION «PAPEL VIEJO».—Desde hace unos cuantos días un grupo de alumnos de la Facultad de Medicina de Salamanca, ha promovido la idea de recaudar fondos con el fin de adquirir un televisor que hiciese más entretenidas las horas de los convalecientes en el Sanatorio Nacional Antituberculoso «Martínez Anido» de Los Montalvos.

Con tal motivo y abandonando a ratos sus habituales quehaceres se han dedicado a recorrer casas y comercios, convertidos en simpáticos «traperos», recogiendo cuantos trapos y papeles viejos e inservibles les entreguen. Ellos mismos los transportan en sacos por las calles de la ciudad y se han encargado de su venta para conseguir la recaudación proyectada. A la simpática iniciativa se han unido los alumnos de los Colegios Mayores y en vista del buen resultado alcanzado hasta la fecha, parece ser que también las alumnas van a emprender otra campaña semejante con el fin de atender a las enfermas del citado Sanatorio.

SANTANDER

GRAN JORNADA MARINERA.—El pasado sábado ha vivido el puerto de Santoña una gran jornada marinera. Ciento veinticinco embarcaciones de los puertos de Vizcaya, Guipúzcoa, Galicia, Asturias y Cantabria han entrado en el puerto santoñés, que han vendido 540.000 kilos de bocarte, que han alcanzado un precio medio de 3 pesetas kilo.

Al mediodía habían sido vendidos ya más de doscientos mil kilos y a las cinco de la tarde, se pasó ya del medio millón de kilos. Se trata del tercer día de costera y se espera mucho también en estos próximos, que constituyen el apogeo de la anchoa.

La cotización de tres pesetas kilo, por término medio, resulta ya bastante remuneradora.

Comisaría de protección escolar y asistencia social del Distrito Universitario de Valladolid

Reducción del porcentaje de alumnos gratuítos de Centros no estatales de enseñanza

Por la Comisaría General de Protección Escolar, se publica, en el «Boletín Oficial del Estado», del día 18 del presente mes de marzo (página 3.429), un anuncio, por el que se concede un plazo de 30 días hábiles, contados a partir del día 19 del citado marzo, para que los directores de los Centros afectados por lo dispuesto en el párrafo segundo del artículo primero de la O. M., de 27 de abril de 1959 (B. O. E., del 28), puedan presentar por escrito el informe a que se refiere el artículo 116 de la Ley de 26 de febrero de 1953.

Los interesados podrán solicitar de esta Comisaría de Distrito, el modelo de informe que antes se indica, uno por cada clase de enseñanza.

Valladolid, Marzo de 1960.

El Comisario de Distrito

Los Toros

En Barcelona, cortaron orejas César Girón, Bernadó y el debutante José Julio

En Madrid tuvo que suspenderse por el mal tiempo la novillada anunciada

EN BARCELONA LOS TRES MAESTROS CORTARON OREJAS

Barcelona, 27.—En la Monumental se ha celebrado la primera corrida de toros de la temporada con un tiempo gris y lloviendo a partir del tercer toro aunque amainara después.

Ganado de Ricardo Arellano Gamero-Cívico, de Salamanca, bien de presentación, bravucones los cinco primeros y mansurrón el último.

César Girón lanceó al primero con valentía y adorno y fué ovacionado. Faena por bajo y de rodillas, naturales y ayudados por alto. Estocada y descabello. (Ovación, una creja y vuelta).

En su segundo, se hizo aplaudir con la capa. Con la muleta, pases variados y manoletinas, para una estocada y descabello. (Ovación).

Joaquín Bernadó, fué ovacionado al torear de capa a sus dos enemigos. En el primero se lució en unos naturales rematados con el de pecho, molinetes y estocada sin puntilla. (Gran ovación, petición de oreja y dos vueltas al ruedo).

En el otro estuvo dominador y varias series le valieron ovación y música. Adornos y manoletinas para una estocada. (Ovación, una oreja y vuelta al ruedo).

José Julio, que debutaba en Barcelona, fué aplaudido en verónicas a sus dos toros, y en banderillas. En el tercero toreó muy quieto y fué aplaudido en desplantes. Media estocada y una entera. (Ovación, una creja y vuelta al ruedo).

En el último se mostró confiado, y pese a ser mansurrón su enemigo, el diestro sacó unos buenos naturales. Pinchazo, estocada y descabello. (Ovación).

A la salida de cada toro figuraba en los tcriles el peso, que fué el siguiente: 470, 465, 512, 487, 515 y 460 kilos, respectivamente.—Cifra.

LA NOVILLADA DE MADRID, SUSPENDIDA

Madrid, 27. — A causa del mal tiempo reinante, ha sido aplazada hasta el próximo domingo, la novillada que esta tarde se iba a celebrar en la Plaza de Las Ventas.—Cifra.

POR LA MAÑANA, BECERRADA

Barcelona, 27. — Por la mañana se celebró en la Plaza de las Arenas una becerrada organizada por la Peña Taurina de Pueblo Seco. Los aspirantes a toreros se las entendieron con cinco becerros de Salamanca.

Servidec Ruiz, dió la vuelta al ruedo; Luis Cancedo, cortó una oreja; Paquito Delgado, fué ovacionado; Alberto Secane, cortó una oreja y José Marcos, fué aplaudido. Asistió mucho público.—Cifra.

MAYOR, 242

Teléfono 2503

PALENCIA

Magnífico concierto de clausura, a cargo de la Banda Municipal

Con la gran ovación —de las más prolongadas y entusiastas que hemos oído— que el público que abarrotaba el Teatro dispensó a la Banda de Música al final de la primera parte, Palencia, representada por estos ciertos de convecinos que acudieron al concierto final de la temporada de invierno, testimoniaba a director y profesores de esta magnífica colectividad musical, su entusiasmo y admiración.

No podía regatearéselos, por cuanto la Banda, con sus limitaciones, (y esto es más de tener en cuenta y apreciar), superadas por las formidables virtudes profesionales de que ha hecho gala, ha ofrecido a sus indeclinables seguidores, en estas matinales quincenales del Teatro, los regalos más apetecibles en lo que a selección e interpretación de las mejores páginas musicales se refiere

La labor, tanto de recreo a los melómanos empedernidos que no se han perdido un concierto de los nueve ofrecidos esta temporada, como de divulgación musical ofrecida, con los felices frutos de cultura popular logrados, es digna de encomio y de reconocimiento; y bien merecía su entusiasta director don Andrés Moro, alma de esta colectividad, verdadero artífice hoy de ella, como los competentes profesores a sus órdenes, esta patente demostración de afecto, que se han ganado a pulso y que Palencia (en defecto de otros homenajes) les dedicó, sin reservas.

El concierto de clausura estaba constituídos por famosas páginas musicales. Hubiérase dicho que el maestro Moro quiso poner el áureo colofón a la temporada, escogiendo minuciosamente las obras, para que, por su profundidad y su belleza, constituyeran un sugestivo regalo musical de despedida. Y, a fe que lo consiguió. La elección no pudo ser más acertada y los efectos más satisfactorios.

Se abrió el programa con la exquisita obertura de «La flauta encantada» de Mozart, para seguir con la gran fantasía de «La Walkiria», de R. Wagner y las danzas guerreras de «El príncipe Igor», de Borodin. Tres joyas musicales, de diferente factura, y tan cuajadas de grandiosidad, de riqueza rítmica, melódica e instrumental, que, pese a estar ya tan oídas, volvieron a sonar gratamente en los oídos del encantado público que las escuchó. La Banda se superó. Resolvió magníficamente estas tres brillantes páginas, sin el más leve fallo, pese a las grandes dificultades de que están plagadas —obras de prueba para los músicos— y la estruendosa ovación con que se acogió este final de la primera parte, era la rúbrica fiel del entusiasmo que el público sentía y demostraba.

El maestro Moro, recogió el cordial premio de su labor, expresando, a su vez, a la Banda, con aquel apretón de manos que dió a tres solistas de ellas, los señores Martín, Guzmán y García, su agradecimiento y satisfacción.

La segunda parte, estuvo integrada por la obertura de «Poeta y aldeano», de Suppé, (solista señor Esguevillas); el preludio sinfónico de «La torre del oro», de Giménez (solista señor Guzmán); y «Una noche en Calatayud», de Luna (solista señor Herrero), que cerraron formidablemente este bello concierto, con el que nuestra Banda de Música (con mayúscula, pues tiene méritos para eso y mucho más), hizo memorable este concierto de clausura.—F. Buisán.

anuncios por palabras

Alquileres

ARRIENDO por temporada 6 obradas de alfalfa regadío. Cándido Martín. Grijota.

LOCALES industriales, con vivienda, se alquilan. Informes, Plaza de Abastos, 37. Teodoro Rebollo.

ALQUILO dos habitaciones para oficina, de 10 a 4. Mayor, 24, primero.

ALQUILASE tractor con tractorista roturar fincas. Teléfono 1670.

PISO amplio, céntrico, calefacción y servicio, propio médico o abogado, se alquila. Lope de Vega, 19. Razón, José Antonio, 47.

ARRIENDO piso principal. Martín Calleja, 22, seminuevo, baño, calefacción. Informes, Teléfono 2094.

ALFALFA arriendo dos obradas. Víctor Saldón. Mancornador, 1.

Automóviles

VENDO «Chevrolet» cuatro cilindros, frenos hidráulicos, completo de todo. Paredes de Nava. Dionisio Asenjo.

VENDESE coche Fiat 1.500, en buen estado. Informes, Mayor, 99, segundo.

SE VENDEN dos Rubias Chevrolet impecables. Dirigirse, Sr. Calvo. Nicasio Pérez, 10. Teléfono 23413. Valladolid.

Compras

CEBADA, avena, centeno, compro. Cereales Royuela. Alisal, 29. Teléfono 3107.

CASA Antón, compra chatarra y camas viejas.

Fincas

VENDO pisos frente Cine Otero. José García. Menéndez Pelayo, 5. Facilidades.

VENTA pisos renta limitada, cuatro habitaciones, comedor, baño, cocina, galería, carpintería metálica exterior, aparatos sanitarios "Roca", cocina esmaltada, calefacción a voluntad. Precios interesantes. Pastor. M. Lafuente, 20.

EN VILLADA, se vende casa (mercado de los Bueyes). Informes Palencia, Empedrada, 12. Arturo.

VENTA locales, propios cocheras, coches de línea, camiones pesados, entrada por dos calles, con cuatro puertas grandes. Pastor. M. Lafuente, 20.

FINCA edificable, cuatro fachadas. Para verlo plano urbanístico, Avenida Valladolid. Ventorrillo.

VENDO finca riego. Picón del Rey. Venta de Baños. Informes, Bar Riojano.

CASA, se vende, llave en mano. Monjas, 10. Tratar, de dos a cuatro.

Ganados y aves

ALIMENTE su ganado con SENA

ESA MORTANDAD de pollitos... acaba dándoles GALLIOL, prueben, prueben. Premiado varias exposiciones.

VENDO pollitos Leghorn y Castellana, pollas castellanas todas las edades. Instalaciones a particulares. Enrique Lobete.

VENDO jatos cebados; cerdos 25 kilos. Eduardo. Villalobón.

SE VENDE una mula de seis años y un macho de 12, de siete dedos, toda prueba. Amancio Pérez. Becerril de Campos.

VENDO cuatro mulas media edad. Medina. Villotilla.

VENDO una vaca y una novilla abocadas a parir. Boadilla de Rioseco. Antonio Martínez.

VENDO patas Khaki Campbell, poniendo. Informes, en Cardenal Almaraz, 19.

VENDO 90 borras emparejadas. Monte Carrión. Villaturde. Germán Blanco.

VENDO mula siete años, toda prueba. Adriano García. Villarramiel.

VENDO cerdos al destete. Puente Mayor, 10.

SE VENDEN 100 ovejas, 30 emparejadas. Para verlas y tratar, Francisco Calvo. Vertabillo (Palencia).

VENDO ternero para suero. Extramuros del Mercado, 23. Frente Cuadras Tejerina.

VENDO 65 ovejas, 26 corderos y 19 cancinas. Zacarías Marcos. Villoldo.

GANADEROS pulpa de remolacha, vende Benigno Martín. Manuel Rivera, 5.

POLLITAS y pollitos muy seleccionados, piensos compuestos completos para ponedoras y pollitos, harina de pescado. Avícola California. José Antonio, 45. Teléfono 1455.

SE VENDE ternero para suero. Pastores, 48.

CASTELLANA negra «Gigante». Castellana blanca «Gigante». Tamaño y peso de huevos no conocidos hasta ahora. Gallos reproductores. Pollitos. Huevos de incubar. Explotación Agrícola «Masía San Agustín». Pinos Puente (Granada). Teléfono 70. Agente Tejeda y Compañía, S. L. Berruguete, 3 y 5. Teléfono 1735.

VENDO 56 ovejas. 33 con cría, dos carneros y 21 borrilla. Lucilo León. Villotillo de la Vega.

VENDO dos yeguas y mula tres años, a prueba. Carretera Grijota. Pío López.

SE VENDE mula a escoger, todas jóvenes, buen trabajo. Lucio. Castromocho.

VENDO caballo y yegua de tiro, toda prueba. Ampudia. Pedro Castrillo.

SE VENDE un macho media edad, toda prueba, en Husillos. Pinto.

POR SOBRANTE vendo mula cerrada. Félix Alario. Amayuelas de Arriba.

SE VENDE ternera 14 meses. Tratar, César Merino. Monzón.

Hospedajes

ADMITIRIA huéspedes, preferible estables, muy buen trato, económica. Pensión Encanto. Felipa Pérez. Queipo de Llano, 20.

Maquinaria y Reparaciones

ABONADORAS de plato y de cadena. Sembradoras de botas y ballestas. Cubresemillas. Husillos para uva. Cortarraices. Arrobaderas de nivelación. Cultivadores. Arados fijos y giratorios. Gradas. Molinos trituradores. Almacenes maquinaria Ortega y Ortiz de Zárate.

REMOLQUES y arados de tractor, bombas, grupos moto-bombas, motores, básculas, carretillas, poleas, correas, cojinetes, mangueras, tornillería y repuestos. Almacenes Pinacho.

NEUMATICOS, correas de ventilador, correas trapezoidales. Navamuel. Casado del Alisal. E. Teléfono 1937.

SEMBRADORAS, gradas, arados, repuestos. Almacenes de maquinaria, **Sobrinos de Fidel Diego, S. R. C. Palencia.**

ARADOS de diferentes tipos para tractor y mulas, cultivadores, escarificadores, gradas, arrobaderas y maquinaria agrícola en general. Tejeda y Cía. S. L. Palencia.

SUMINISTROS I. L. A. G. A. les ofrece toda clase de maquinaria agrícola, avícola, piscícola y láctea y sus repuestos, sin olvidar que ya dispone de segadoras agavilladoras modernas, montadas sobre bolas, así como un gran surtido de aperos, tanto para tractores como de sangre. Igualmente les ofrece un gran surtido en avicultura, ponederos, bebederos, tolvas, etc. **Teniente Velasco, 7. Teléfono 1754.**

VENDESE cosechadora Case, arrastrada, sólo ha recolectado 250 hectáreas. Justina Caballero. Meneses.

REMOLQUES, ejes, cabinas, garantía cuatro años. Gómez García Hermanos, Avenida Cid, 63. Burgos.

MAQUINAS géneros punto. Rodamientos bolas. Facón Metier. Manuales, eléctricas, palanca automática. Rematadoras tres hilos. Bobinadoras. Bumar. Pozas, 6. Madrid.

SE VENDE un motor-bomba de dos caballos, marca "Rex", a gasolina, Villamuriel de Cerrato. Víctor Terán.

SE VENDE máquina segadora Jolpa, seminueva, barata, en Valdecañas de Cerrato. Santos López.

Pérdidas

PERDIDA de dinamo motor Barreiros en el trayecto de Fuentes de Nava Palencia. Gratificaré Ear La Carrionesa o Fuentes de Nava. Claudio Sahagún.

Préstamos

HIPOTECAS sobre fincas rústicas, urbanas, interés 4'5, tramitación rápida, absoluta reserva. **Tristán Montero Calvo, 22 Valladolid.**

Trabajo

NECESITO obrero agrícola, con buenas referencias, en Husillos. Arturo.

SIRVIENTA necesita para tres personas. Villajimena. Atenodoro Redondo.

SIRVIENTA de 40 a 50 años para señor solo, necesito. Informes, Administración.

SE NECESITA oficial guarnicionero competente en el oficio. Dirigirse a Francisco Cabo Valenciano. Guarnicionero. Teléfono 243. Astorga.

SE NECESITA oficiala en blanco. Dr. Cajal, número 2. pral.

SE NECESITA mecánico que sepa de torno. Carrión de los Condes. Teléfono 128.

SE OFRECE tractorista. Daniel Salas. Villalaco.

NECESITO tres obreros agrícolas, dándoles casa. Monzón de Campos. Indalecio Rubio.

OBRERO de 23 a 28 años, activo y buenas referencias, se necesita. General Goded, 9.

Transportes

CANTABRIA. Transportes. Retornos diarios de toda Castilla, todos los tonelajes para Santander y Provincia. Teléfono 24409. Lealtad, 19. Santander.

Traspasos

GUARDO. Traspaso tienda con vivienda o tres locales nuevos de lo más céntrico o se venden y vendo tres casas, llave en mano, todo nuevo, de ocasión y solar de 380 metros. Informes, Tienda La Asturiana. Teléfono 81. S. Laso.

Varios

"TABLEX" normal y en color. Distribuidores oficiales Ferretería Isasmendi-Madrigal y "La Hortensia". **"LA HORTENSIA".** Materiales construcción. "Madrigal Martínez Hermanos".

TUBOS cemento, gres y fibro-cemento, precios interesantes. Materiales de construcción. Pastor. Palencia.

ARRIENDO ocho obradas alfalfa, vendo alfalfa seca y bueyes trabajo. Francisco Gómez. Teléfono 2. Villamuriel de Cerrato.

ROCA, materiales de saneamiento con todos sus accesorios. Almacenes Grajal. Martínez Azcoitia, 15.

VENDO barato dos armarios dormitorio, un comodín, mesilla noche, cama niquelada, cama turca, dos somiers. Avenida Casado Alisal, 17, tercero. Teléfono 1719.

VENDO carro bueyes seminuevo; bocoy 32 cántaros; (40.000) plantas remolacha azucarera. Gutiérrez. Renedo de la Vega.

VENTA dos colleras, yugo, sillín, azutra, retranca. Mayor, 24, 1.º.

Vehículos

VENDO tractor Ferguson, petróleo. Antonino Garrachón. Frómista.

VENDO moto «Lube», 125, bien de todo, muy barata. Compresores Falin. Osorno.

CICLOMOTORES Setter de 74 cc de potencia. No es necesario carnet. Cambios al puño, dos velocidades. Facilidades pago. Distribuidor para Palencia y provincia. Garaje Aguado. Carmelitas número 6.

PARA adjudicaciones de tractores Volvo, de Suministros Ilaga, infórmense urgentemente de su representante en Teniente Velasco, 7. Teléfono 1754.

REMOLQUES totalmente metálicos 3, 4 y 5 toneladas. Informes. Teniente Velasco, 7. Teléfono 1754.

Ventas

VENDO lote abono. Camino Pan y Guindas. Ramón Burón.

AVICULTORES, hueveros: Vendo cartones para huevos. Granja Carrionesa. Plaza Abastos.

VENDO guisantes de siembra. Arsacio Martín. Santa Cecilia del Alcor.

CARPINTEROS, entrepañen las puertas con tablero Novopan, más barato que la madera, más elegante, más garantía. Tableros okumen, castaño, Tablex en todas las modalidades. Almacén de Maderas, Pedro Manuel. Antonio Maura, 9.

GUARDAS rurales, vendo prismáticos buenos. M. Cabeza. Santillana de Campos.

SE VENDEN puertas y ventanas, precios económicos. Carpintería González. Teniente Velasco, 14. Junto a Bar Moreno.

TARIMAS, pulgada, 3/4, media pulgada. Tablas, tablones y cuantas maderas precise. Pedro Manuel Gil. Antonio Maura, núm. 9.

PATATA menuda, vendo. Prado de la Lana. Sergio Terán.

MOSAICOS La Carmina y materiales de construcción. Plaza Pío XII, número 4. Jesús Curieses.

TRASERAS, muy baratas. Puertas corral, habitación. Ventanas. Pedro Manuel Gil. Antonio Maura, 9.

GARBANZOS para siembra, a 7 pesetas kilo, vende Benigno Martín. Manuel Rivera, 5. Palencia.

VENDO diez toneladas remolacha forrajera superior. Jesús Pérez. Carrión.

SE VENDE un eje de carro con ruedas de goma, para 1.200 kilos, en Villaturde. Isidoro Ramos.

BARBEROS: Vendo lunas, lavabos, sillas. Razón, Mayor, 139.

VENTAJAS

Potencia: 1, 2, 3, 4, 5 y 6 HP. - Gran caudal de agua. - Poco peso del grupo. - De petróleo, gasolina y gas-oil, autolubricado. - No necesita aceite aparte. - Refrigerados por agua y aire. - Para automáticamente al terminar el agua del pozo (Patente 217.795).

Fábrica en León: Gta. Guzmán, 1

Distribuidor para Palencia:

SERVICIO PIVA

Valentín Calderón, 33

DUEÑA DE CASA

Si te interesa resolver alguna duda acerca de la afiliación de tus servidoras domésticas al Montepío Nacional, acude al Consultorio que ha abierto la Regiduría Provincial de Trabajo.

✝

LA SEÑORA

D.ª María de las Nieves de la Parte San Millán

Falleció en Palencia el día 27 de marzo de 1960

A los 44 años de edad

Después de recibir los Santos Sacramentos

D. E. P.

Su Director Espiritual: Rvdo. Padre S. Mata, O. P.; su desconsolado esposo Valeriano Horga Ruiz (Conductor de la Delegación de Sindicatos de Palencia); madre María Purificación San Millán; madre política Rosa Ruiz; hijos María Rosario y José Francisco; hermanos, hermanos políticos, sobrinos, primos y demás familia,

Ruegan una oración por su alma.

Se inhumó su cadáver en el Cementerio de Nuestra Señora de los Angeles en la mañana de hoy, día 28.

Misa de familia: Día 29, a las nueve de la mañana.

Parroquia: María Estela.

Casa mortuoria: Grupo Abella Martín, número 7.

El Ocaso «Hontiyuelo»

M.C.D.2022

Impresiona en el mundo el fallecimiento de Marañón

Murió el ilustre español, dulcemente

Hace cuatro días había confesado y comulgado con toda humildad y sencillez

El Caudillo envía su pésame a la familia del insigne médico

Madrid, 28.—La noticia del fallecimiento del doctor don Gregorio Marañón ha causado una hondísima impresión en toda España y en el extranjero; son innumerables los mensajes que se reciben solicitando toda clase de detalles de su fallecimiento con expresiones de condolencia.

El fallecimiento se produjo a consecuencia de una trombosis cerebral con parálisis respiratoria, diagnóstico que había sido hecho con toda exactitud por el propio doctor Marañón unos cuantos días antes de que se produjera el fatal desenlace. Incluso, hace cuatro días, había discutido en tono profesional su propio caso, con los doctores Pardo, Gimena y Lafuente Chaos, a los cuales explicó todo el proceso y desarrollo de la enfermedad. «No creais, añadió al final de su explicación, que no conozco perfectamente mi diagnóstico. La trombosis vuelve. No quiero que sufra mi familia, poniéndola en guardia con esta noticia. Pero yo sé que no podré salvar la situación que se avecina. Sé que voy a morir». En el libro de su diagnóstico había marcado la parte que señalaba el proceso de la enfermedad que sufría. Sin embargo, disimulaba ante todo el mundo su gravedad, a fin de evitar sufrimientos a los demás.

Hacía un mes que el doctor Marañón no salía más que para dar algún paseo por la Casa de Campo, de la que era un enamorado y que el sábado último visitó acompañado de su esposa. Visitaba alguna Academia, asistía a algún concierto y a alguna tertulia, pero no recibía visitas ni realizaba ningún trabajo.

El día de su fallecimiento despertó a las siete de la mañana y su estado causó gran alarma entre sus parientes y los médicos que le asistían. En seguida perdió el conocimiento y ya no lo recuperó.

Desde hace ocho días había renunciado a su placer favorito, a la lectura. Empero su esposa y sus amigos le leían los periódicos y le tenían al corriente de las últimas noticias.

Cuatro días antes de su muerte, conforme a su profunda creencia religiosa, confesó y comulgó con toda humildad y sencillez, buscando siempre que no se produjera alarma entre los suyos.

En el momento de producirse el fallecimiento, se hallaban con el doctor Marañón su esposa, sus hijos don Gregorio, doña Mabel, doña Carmen y doña Belén; su hija política doña Patricia Beltrán de Lis y sus nietos, así como algunos de sus más entrañables amigos. Murió el ilustre español, dulcemente, sin dolores, sin recobrar el conocimiento.

La capilla ardiente se instaló en la biblioteca de su domicilio particular, que era su estancia favorita.

La noticia de su fallecimiento se extendió por Madrid como un reguero de pólvora, y rápidamente comenzó el desfile de personas de todas las clases sociales por el domicilio del finado, a fin de dejar testimonio de su pesar. Es de destacar la presencia de muchas gentes humildes que estampaban sus firmas en los pliegos de condolencia. El doctor Marañón dedicó a la caridad muchas de sus horas, y sus consultas gratuitas eran más numerosas que las otras, y ponía una especial atención en el trato que dispensaba a los humildes. Casi todos solicitan permiso para pasar a la capilla ardiente y rezar una última oración ante los restos del ilustre médico y escritor, cuyo cadáver aparece envuelto en un sudario blanco y cuyas manos sostienen un crucifijo situado a la altura de su pecho.

Los últimos trabajos del doctor Marañón han sido de índole literaria, actividad a la que amaba tanto como a la Medicina. Uno de sus trabajos es un prólogo para un libro del doctor Dors, que recoge una serie de hechos interesantes que tienen Rusia por escenario. También estuvo revisando poco antes de su muerte sus originales para un libro que se refiere a los Vélez y que se encuentra ya en la imprenta.—Cifra.

PESAME DEL JEFE DEL ESTADO Y DE LOS CONDES DE BARCELONA

Madrid, 28.—Desde primeras horas de la mañana ha sido constante el desfile de personas de todas las clases sociales por el domicilio del doctor don Gregorio Marañón. Ni uno solo dejó de orar unos instantes en la capilla ardiente. La familia recibió innumerables testimonios de pésame de distintas provincias y del extranjero.

Mediada la mañana, se recibió un telegrama de los Condes de Barcelona, expresando a la familia del doctor Marañón su condolencia por la sensible pérdida.

Anoche llamaron telefónicamente desde El Pardo para hacer patente el pésame del Jefe del Estado, y a mediodía acudió al domicilio mortuorio el Conde de Casa Loja, que dió igualmente el pésame en nombre del Caudillo a la viuda e hijos del insigne médico.

Entre las personalidades que desfilaron por la mañana figuraban el ministro de Educación Nacional, don Jesús Rubio; capitán general del Ejército, don Agustín Muñoz Grandes; embajador, don Nicolás Franco; presidente de la Real Academia de la Lengua, don Ramón Menéndez Pidal y puede decirse que todos los catedráticos, profesores, académicos y representantes de las embajadas acreditadas en Madrid, que dieron el pésame a los señores de Marañón.—Cifra.

Datos biográficos

Don Gregorio Marañón y Posadillo, nació en Madrid, en 1887.

MARAÑON, ESTUDIANTE

Estudió la carrera de Medicina en el Colegio de San Carlos, obteniendo todos los años matrícula de honor y el premio extraordinario en la licenciatura (1908), y en el doctorado (1909); fué alumno interno en el Hospital General y uno de los discípulos predilectos de los afamados doctores Oliritz y Medinaveitia, con los cuales trabajo, en calidad de ayudante, durante algunos años. En 1908, cuando solo contaba 21 años, obtuvo el premio «Martínez Molina», que solo había sido otorgado en una ocasión anterior, al sabio doctor don Santiago Ramón y Cajal, y que en años precedentes había quedado desierto.

MARAÑON, MEDICO

Médico, catedrático, y publicista español, el ilustre doctor don Gregorio Marañón hizo frecuentes viajes al extranjero. Permaneció en Alemania largas temporadas, y en Francfort fué discípulo de Emden y Ehrlich, siendo uno de los primeros conocedores del famoso «seiscientos seis», descubierto por el último profesor, al que ayudó en sus investigaciones científicas de laboratorio. Presentó a Ehrlich a los médicos españoles. En 1913 alcanzó el premio «Alvarez Alcalá». Desde 1908 fué médico, por oposición, del Hospital General de Madrid; profesor del Laboratorio de Investigaciones Biológicas de la Facultad de Medicina de Madrid.

ACADEMICO

Pertenecía a las Reales Academias Española, de la Historia, de Bellas Artes de San Fernando, de Ciencias Físicas y Naturales y de Medicina, así como a la de Ciencias Morales y Políticas de París, de la que era miembro de número. Deja publicados notables trabajos en la mayor parte de las revistas profesionales españolas, acerca de numerosos e interesantes temas médicos. Sus ideas y experiencias científicas se han proyectado fuera de España y el nombre de este científico español aparece en todas las publicaciones médicas que exponen y fomentan desinteresadamente las investigaciones y ensayos de nuestro tiempo. Ello le proporcionó fervientes homenajes, algunos como el que en 1928 le ofreció la revista médica «Los progresos de la Química», celebrado en la Facultad de Medicina de Madrid, y otro consistente en un libro «Homo Revue» que le fué ofrecido en 1929, volumen de 1.300 páginas, en el que eminentes figuras de España y el extranjero enaltecieron el triunfo de sus trabajos relacionados directamente con los estudios hechos po rel ilustre médico.

CONFERENCIANTE

En 1927 pronunció un ciclo de conferencias en La Habana, que obtuvieron un éxito brillante, reflejado en la Prensa de Cuba, de los Estados Unidos y, en general, de toda América. Fué la personalidad más sobresaliente del Congreso médico reunido en aquella capital.

En 1930 fué invitado por la Universidad de Santiago de Chile para dar una serie de conferencias. En la Real Academia pronunció diversas charlas, entre ellas «Los delgados de origen endocrino», la que versó sobre «Enfermedaes de la nutrición y glándulas de secreción interna» y la «Historia clínica de Enrique IV».

HISTORIADOR Y PUBLICISTA

Sus distracciones favoritas fueron el estudio de la Literatura y de la Historia. Entre sus publicaciones más salientes, figuran: «Ensayo biológico sobre Enrique IV y su tiempo»; «Las ideas biológicas del Padre Feijoo»; «El Conde-Duque de Olivares o la pasión de mandar»; «Tiempo viejo y tiempo nuevo»; «Raiz y decoro de España»; «Don Juan» (estudio muy original acerca de este tipo español); «Antonio Pérez» y otras muchas, y entre las más recientes, su discurso de ingreso en 1956 en la Real Academia de San Fernando, que versa sobre arte.

VIAJERO

En 1936 marchó al extranjero para regresar a España al finalizar la Cruzada, continuando después sus tareas médicas y sus ensayos históricos y literarios.

En 1953 hizo un viaje al Brasil, donde pronunció varias conferencias médicas. En la Real Academia de Ciencias Exactas, Físicas y Naturales de Madrid, pronunció el discurso necrológico del Duque de Alba, en el que enalteció brillantemente la memoria del ilustre prócer.

En 1956 ingresó en la Real Academia de Bellas Artes de San Fernando y después realizó un viaje a Francia para posesionarse de la plaza de académico de número de la Academia francesa de Ciencias Morales y Políticas, plaza para la que fué elegido en la misma promoción que Sir Winston Churchill, y el general Dwigth Eisenhower. Al ingresar en la Academia francesa, pronunció un interesante discurso y en el tiempo que duró su estancia en París, pronunció diversas conferencias, una de ellas en la Embajada de España y fué recibido por el presidente René Coty en audiencia, en el Palacio del Elíseo.

Don Gregorio Marañón era miembro correspondiente de numerosas Academias españolas y extranjeras, doctor honoris causa por diversas Universidades y estaba en posesión de muchas condecoraciones.—Cifra.

Servicios de trenes para la Semana Santa

El Madrid-Palencia saldrá, el día 13, a las cuatro y cuarto, de la capital de España

Madrid, 28. — Durante la Semana Santa y Feria de abril, la RENFE pondrá en circulación un tren Talgo de Madrid a Sevilla, todos los martes y jueves, comprendidos entre los días 12 de abril y 5 de mayo. Entre Sevilla y Madrid circulará dicho tren los miércoles y viernes, y desde el 13 de abril al 6 de mayo.

Los horarios de este nuevo servicio serán los siguientes: Salida de Madrid a las 15,30 horas, para llegar a Sevilla a las 22,15 horas. Salida de Sevilla a las 16,15 horas, con llegada a Madrid a las 23,15 horas.

Circulará asimismo con carácter extraordinario un segundo tren expreso nocturno de Madrid a Sevilla y Málaga, los días 9 y 13 de abril, regresando de estas poblaciones en las fechas 10 y 17. Con destino a Sevilla exclusivamente, este tren partirá el día 26 de abril —ida—y 1 de mayo, viaje de vuelta desde la capital andaluza.

El rápido diurno Madrid-Sevilla-Málaga-Cádiz, de circulación alterna, lo efectuará además durante los días 9, 10, 12, 16 y 17 de abril, y a su regreso en las fechas 10, 11, 13, 17 y 18 del mismo mes. Entre Madrid-Sevilla y Cádiz, circulará también los días 26, 28, 30 de abril y 1 de mayo, así como a la vuelta, el 27, 29 de abril y 1 y 2 de mayo.

Para Levante, el rápido diurno Madrid - Valencia - Alicante - Cartagena, que circula trisemanalmente, lo realizará además los días 12 y 16 de abril a la ida, y 13 y 17 a su regreso.

Los correos expresos Madrid-Valencia-Alicante y viceversa, serán desdoblados desde el 9 al 19 de abril inclusive, poniéndose en circulación un tren directo Madrid-Alicante, cuya hora de salida será a las 22,45 horas y la de su regreso desde esta última población, la de las 22,15 horas. El tren nocturno para y procedente de Valencia, no sufrirá alteración alguna en sus actuales horarios.

Por último, el tren semidirecto Madrid - Salamanca - Palencia, será desdoblado el próximo día 13 de abril, saliendo para Palencia a las 16.15 horas y destino Salamanca, a las 16,35 horas.—Cifra.

La estancia de Castiella en Nueva York

El domingo asistió a la misa oficiada por el cardenal Spellman en la catedral de San Patricio

Nueva York, 27. — El Ministro español de Asuntos Exteriores, señor Castiella, ha asistido a la misa de pontifical que, oficiada por el Cardenal Spellman, se celebró en la Catedral de San Patricio, con la solemnidad y brillantez de una espléndida liturgia. Durante la ceremonia, a la que asistieron tres Obispos, veinte Monseñores y canónigos, actuó el coro catedralicio y el del Seminario de la Archidiócesis.

En lugar preferente se hallaban el Ministro español y la señora de Castiella; los embajadores de los Estados Unidos en Madrid, señores de Lodge, y sus hijas; los embajadores de España en Estados Unidos, Conde de Motrico, y el delegado permanente de España en las Naciones Unidas, embajador señor Lequerica, y señora, así como el séquito del Ministro.

Monseñor F. J. H. Mac Serry, desde el púlpito, dirigió al Ministro una salutación en inglés, que luego refirió en español. «Es para mi un gran honor —dijo— el dar la bienvenida a tan distinguidos visitantes esta mañana, en esta Catedral. Vienen del viejo mundo, de nuestra amiga España, y son el Excmo. Sr. Ministro de Asuntos Exteriores, don Fernando María Castiella, y su distinguida esposa, doña Sol de Castiella. Excelencias, bienvenidos a Nueva York. Esta bienvenida, cordial y efectiva, os la doy, en primer lugar, en nombre de Su Eminencia Francisco. Cardenal Spellman, Arzobispo de esta gran Archicofradía de Nueva York y, a través de él, en nombre de todos los católicos de Nueva York. Vuestra presencia entre nosotros esta mañana nos recuerda lo mucho que vuestro país ha hecho por la fe en nuestros queridos Estados Unidos. ¡Cuántos pueblos, aldeas y ciudades en el Oeste y en el Suroeste de nuestro país llevan nombres españoles como testimonio al celo de vuestros misioneros, que tan intensamente se sacrificaron por la fe! También en Nueva York, cuando nacía aquí y se fortalecía la Iglesia y carecía de recursos monetarios, el cónsul español en Nueva York escribió al primer ministro de España, pidiéndole limosna para la Iglesia naciente. La ayuda pedida fué concedida con suma generosidad. Es preciso recordar hoy este beneficio. Tampoco olvidamos lo que vuestro fervoroso país ha hecho por la fe en Europa, en el pasado y en días recientes. España fué la primera nación en reconocer la amenaza del comunismo. Por eso es justo que los católicos de Nueva York ponderemos hoy la labor de España en favor de la fe. Esta mañana, como miembros del mismo cuerpo místico de Cristo, nos hemos congregado aquí para participar en el más sublime de los puntos de nuestra divina religión, en el Santo Sacrificio de la Misa. Hacemos votos al Altísimo para que el vínculo de nuestra fe católica sea fuerte siempre y para que las relaciones entre vuestro país y el nuestro sean cada día más cordiales y estrechas, así como para que vuestra generosa visita a esta ciudad de Nueva York deje huellas imperecederas. Bienvenidos, Excelencias, a esta vuestra ciudad».

Terminada la misa, el Ministro y todas las personalidades del séquito pasaron a la sala capitular para besar el anillo del Cardenal. Monseñor Spellman, que se hallaba rodeado de todos los Prelados que asistieron a la ceremonia, tuvo, asimismo, frases de cordialísima bienvenida y de cariñosa felicitación para los ilustres visitantes. El señor Castiella expresó a Monseñor Mac Serry su agradecimiento por las sentidas palabras que había pronunciado desde el púlpito.

El hecho de haber sido hoy el primer día primaveral que ha gozado Nueva York, contribuyó a la brillantez de este acto religioso.

La Catedral se hallaba absolutamente llena de fieles.—Efe.

CASTIELLA VISITO EL MUSEO GUGGENHEIM, DE ARTE MODERNO

Nueva York, 27.—Después de la solemne Misa de Pontifical, oficiada por el Cardenal Spellman en la Catedral de San Patricio, a la que asistieron el ministro español de Asuntos Exteriores y sus acompañantes, el señor Castiella y su séquito visitaron el Museo Guggenheim de Arte Moderno, recién inaugurado en Nueva York. El director del Museo esperaba a los ilustres visitantes a la entrada del edificio y con ellos recorrió las amplias salas que se desenvuelven en una forma de caracol de gran atrevimiento arquitectónico. El señor Castiella y las personas que le acompañaban examinaron con gran interés las obras guardadas en este nuevo Museo, cuyo director les dió una completa explicación acerca del tesoro artístico que constituye la citada colección.—Efe.

CABOT LODGE OBSEQUIA CON UNA COMIDA A NUESTRO MINISTRO

Nueva York, 27. — El jefe de la delegación permanente de los Estados Unidos, en las Naciones Unidas, embajador Henry Cabot Lodge, acompañado de su esposa, ofreció esta noche en su «suite» del hotel Waldorf Astoria, una comida en homenaje al ministro español de Asuntos Exteriores y la señora de Castiella. Con los invitados de honor y sus acompañantes asistieron a la cena: el secretario general de las Naciones Unidas, señor Hammarsjold; los representantes ante las Naciones Unidas, embajadores Palamas, de Grecia y señora; S. Jha, de la India; Ortuna, de Italia y señora; Koto Matsudaira, del Japón y señora; Sosa, de Venezuela; Freitas Valle, del Brasil; Berard, de Francia y señora; el embajador delegado permanente de España ante las Naciones Unidas, señor Lequerica y señora; el embajador de España en Wáshington y la condesa de Motrico; el embajador de los Estados Unidos en Madrid, señor Lodge y señora, acompañados de sus hijas Lilian y Beatriz; el doctor Paul Hoffman; el doctor Kirki, y los señores Payne y Buelock, conocidos financieros norteamericanos. — Efe.

AGRICULTOR: Consultorios técnicos y jurídicos en MIES, por prestigiosos especialistas. Tres pesetas al mes. Apartado, 15. Pamplona.

NONNETTES:
Deliciosos dulces de miel rellenos de mermelada.
Alimento extraordinario: un manantial de salud.
Para el desayuno, para la merienda, para postre.
VENTA EN
LA MONTAÑESA
¡Haga que sus niños coman NONNETTES!

Ilustres doctores rinden homenaje a la memoria de Marañón

Su obra constituye una época de la Medicina española

Madrid, 28. — El fallecimiento del doctor Marañón, ha producido un hondo sentimiento entre sus compañeros profesionales. Algunos expresan así su profundo pesar:

Doctor Crespo Alvarez, presidente del Consejo de Colegios Médicos de España: Marañón, era un hombre extraordinario, de los que sólo nacen de tarde en tarde. Tanto como literato o como clínico, todos hemos aprendido de él. Directa e indirectamente, fué el maestro de todas las generaciones contemporáneas».

Doctor don Jesús García Orcoyen, director general de Sanidad y decano de la Facultad de Medicina de Madrid: «Resulta difícil poder expresar en palabras el hondo sentimiento de todos los médicos españoles en estos momento, porque ellas no pueden conseguir matizar la importancia que sus enseñanzas y su vida ha dejado en sus discípulos. Enseñanzas plenas de sabiduría e intuición en sus libros y a la cabecera del enfermo, con su expresión fácil, con frecuencia en aparente tono menor, que hacía más íntima la relación entre el médico, el enfermo y el discípulo. Algo inolvidable para quienes vivieron su labor clínica y docente».

Doctor don Carlos Jiménez Díaz, director del Instituto de Investigaciones Clínicas y Médicas: «Nos sorprende a todos muy dolorosamente la tremenda desgracia que supone la muerte de un hombre tan bueno, tan inteligente y tan valioso, que constituye una época en la Medicina española».

Doctor don León Cardenal, catedrático jubilado de Patología: «La muerte de Marañón me ha producido verdadero sentimiento, porque era de los pocos que quedaban en la antigua casta de médicos. Convivi con el cuando todavía no era Marañón; no era más que un estudiante, muy aplicado por cierto. La Medicina patria pierde con Marañón uno de sus mejores puntales».

Doctor don Cristóbal Martínez Bordiú, Marqués de Villaverde: «La desaparición del doctor Marañón es una pérdida irreparable para la Medicina española, dada su extraordinaria categoría científica. Aunque situados en distintos campos en el terreno profesional, y no pertenecer, por tanto, a su escuela, tengo que rendir homenaje a su valía. El problema de las secreciones internas le llevó a ser una de las más prestigiosas figuras del mundo. En cuanto a su categoría literaria, puede considerarse que alcanzó la misma que en la Medicina».

Doctor don Francisco Luque, decano del Cuerpo Médico de la Asociación de la Prensa: «Acabo de conocer la triste nueva del fallecimiento del doctor Marañón. Estoy verdaderamente consternado. Es una pérdida irreparable».

Doctor don Luis Ramón y Cajal, profesor de la Escuela Nacional de Sanidad: «A Marañón, sucesor de mi padre en la Real Academia de Ciencias Exactas, Políticas y Naturales, le conceptúo como una de las figuras más representativas de su escuela. La promoción de 1909, en la que figuraba, era la que estudiaba con él cuando le dieron el Premio Nobel y la Medalla Helmoltz. Siempre le oí decir que era uno de los que mejor habían recogido su criteriología analítica en cuestiones de Histología aplicada».

Profesor don Alfonso de la Fuente Chaos: «El dolor por la muerte de don Gregorio Marañón, desdibuja lo que supone como pérdida para la Medicina española. Marañón era la genuina representación de la medicina clínica, que tuvo su cima en España a caballo entre los dos siglos. Marañón era un modo de hacer la Medicina frente a un modo de saberla. Sin perder contacto con el progreso de la ciencia, seguía fiel en su ejercicio profesional al coloquio íntimo entre dos hombres: el que sufre y el que alivia».—Cifra.

Hilda Spear pide a Kruschef la libertad de su padre

París, 26. — Hilda Spear, hija del que fué ministro de Armamentos del Reich alemán, Albert Spear, ha tratado, en París, de pedir a la esposa del jefe del Gobierno soviético, Nina Kruschcheva, gracia para su padre, que cumple una condena de 20 años de prisión en la cárcel berlinesa de Spandau, condenado como «criminal de guerra». Hilda ha hecho este viaje a París desde Berlín, especialmente para hacer esta petición de clemencia para su padre, que cuenta en la actualidad 55 años de edad.

La joven se aproximó ayer a Kruschef cuando el dirigente y su esposa salían del Museo del Louvre, pero hoy, sin embargo, no se sabe cómo ha sido acogida por el dirigente soviético su petición.

Kruschef en su viaje por Francia sigue hablando contra el «militarismo alemán»

Las carreteras por donde pasa el «líder rojo» aparecen sembradas de clavos

Pau (Francia meridional), 27.—El jefe del Gobierno soviético, Kruschef, y su esposa, salieron del palacio de la Prefectura, donde han pasado la noche, para trasladarse al aeropuerto de Tarbes-Ossum. En su viaje a través de Francia meridional, Kruschef está dividiendo su tiempo entre visitas a monumentos históricos y granjas de gran rendimiento.

Desde Tarbes-Ossum, se trasladará en un avión de reacción Caravelle, a Istres, cerca de Marsella, para seguir a la ciudad de Arlés y visitar las nuevas obras de regadío en la zona de Tichegu.—Efe.

VISITA INSTALACIONES DE REGADIO

Istres, 27.—Desde Istres, el jefe del Gobierno soviético, Kruschef, se trasladó a la ciudad de Arlés y a continuación inspeccionó una estación de bombeo en Nichegu, para el regadío de estas comarcas. Durante bastante tiempo, Kruschef se detuvo en las instalaciones y conversó con el director de la citada estación, construida con aportaciones del Estado y de capital privado. Al llegar a Nimes, Kruschef se encontró con que eran poco numerosas las personas que habían acudido a recibirle. Llovía intensamente.—Efe.

KRUSCHEF LLEGO A ISTRES

Istres (Francia), 27.—En un avión de reacción Caravelle, el jefe del Gobierno soviético Kruschef, llegó a Istres, para iniciar el segundo día de visitas a provincias francesas. La mayor parte del tiempo lo dedicará a visitar centros de regadío. Llegó con 15 minutos de retraso, porque en Pau, de donde había salido, se dedicó durante un cuarto de hora a distribuir entre los niños, pequeños modelos de «Sputniks».—Efe.

LA PRENSA DE NUEVA YORK Y EL VIAJE DE KRUSCHEF A FRANCIA

Nueva York, 27.—El «New York Times» y el «New York Herald Tribune», publican editoriales acerca de la estancia en Francia del jefe del Gobierno soviético, Kruschef.

El «New York Times» asegura, entre otras cosas, que puede deducirse de la estancia en París de Kruschef, que el objetivo del político ruso ha sido apelar al pueblo francés para que abandone la entente franco-alemana que han forjado el presidente De Gaulle y el canciller Adenauer, ofreciendo a cambio la alternativa de una alianza franco-soviética. «Una razón por la que el pueblo francés y sus dirigentes han de mostrarse escépticos, es que conocen toda la historia de las relaciones franco-rusas».

Por su parte, el «Herald Tribune», indica que «uno de los grandes triunfos de la postguerra ha sido la reconciliación entre Francia y la Alemania libre». «Volver a la vieja rivalidad de años pasados, sería uno de los mayores desastres de nuestro tiempo. La entente franco-alemana —añade— ha sido el fruto de la labor de los gobernantes de los dos países del Rhin, especialmente, del presidente De Gaulle. Sin embargo, no se debe olvidar que el mayor arquitecto de la nueva situación ha sido la Unión Soviética. Durante su actual viaje a Francia, Kruschef ha utilizado todos los medios a su alcance para sembrar la alarma entre el pueblo francés, con relación a los alemanes occidentales. Diplomáticamente, constituye una grave ofensa, puesto que se trata de una manera muy especial de apelar al pueblo francés contra la política de su Gobierno. Moralmente, es un crimen, puesto que trata de reavivar amenazas que fueron desastrosas para Europa. El presidente De Gaulle no ha dicho nada públicamente acerca de estos llamamientos. Sin embargo, no hay razones para dudar de lo que De Gaulle pensará acerca de estos insultos a su inteligencia y a su autoridad. El presidente de Francia no puede ser insultado impunemente».—Efe.

KRUSCHEF EN MARSELLA

Marsella, 27.—El jefe del Gobierno ruso, Kruschef, llegó por carretera a esta ciudad, desde Nimes, después de visitar varias granjas. El dirigente soviético pasará la noche en los departamentos de Napoleón III, de la Prefectura de Marsella.—Efe.

KRUSCHEF PRONUNCIA OTRO DE SUS DISCURSOS EN NIMES

Nimes, 27.—Al final del almuerzo ofrecido a Kruschef en esta ciudad, el dirigente ruso pronunció un breve discurso en el que volvió a tratar su tema favorito: la amistad franco-soviética contra el «militarismo» alemán.

Recordó que esta zona de Francia había sido el centro de la resistencia durante la ocupación alemana y que unos 1.800 rusos que escaparon de los campos de concentración alemanes se unieron a la lucha contra las tropas nazis: «No queremos —terminó diciendo— prender la llama de una nueva guerra. Por este motivo nos oponemos resueltamente al renacimiento en el corazón de Europa del militarismo y del espíritu alemán de revancha».—Efe.

CLAVOS EN LA CARRETERA

Nimes, 27.—La marcha del jefe del Gobierno ruso, entre la estación de bombeo de Pichegu a Nimes, fué muy lenta, debido a que la carretera había sido sembrada de clavos.

Los primeros coches de la caravana oficial se vieron obligados a detenerse en varios momentos, mientras los gendarmes retiraban los clavos. En diversas ocasiones desde la llegada del dirigente comunista, las carreteras por las que había de transitar han aparecido llenas de clavos. La policía supone que los causantes de ello son miembros de Organizaciones derechistas, que tratan así de manifestar su protesta por la visita y dificultar la marcha de los coches de simpatizantes comunistas que acuden a recibir a Kruschef.

Ya en Nimes fué ofrecida a Kruschef una recepción en la Prefectura, donde le fueron presentados altos funcionarios locales y posteriormente, se sirvió un almuerzo al que asistieron los dirigentes locales del P. C. francés y el ministro francés de Educación. Un numeroso grupo de personas, la mayor parte miembros del P. C., se congregó ante el edificio para recibir al dirigente soviético.—Efe.

UN HOMBRE MUERTO

Marsella, 27.—Un hombre muerto hoy, durante una escaramuza en la que salieron a relucir pistolas y cuchillos, librada entre comunistas y anticomunistas, ha sido el prólogo de la llegada del jefe del Gobierno ruso, prevista para esta noche.

La policía halló el cadáver de René Pontet sobre un charco de sangre y con varias puñaladas en el cuerpo. Fué hallado en un distrito portuario, donde la policía hubo de acudir poco después de medianoche para reducir la lucha surgida entre grupos políticos que trataban de colocar carteles en favor y en contra del dirigente ruso.—Efe.

SEPELIO DEL GENERAL IRURETAGOYENA

Pamplona, 27.—Esta tarde se efectuó la conducción del cadáver del ilustre general de división don José Iruretagoyena Solchaga, fallecido ayer, al cementerio de esta capital.

En la presidencia del duelo iban los hijos del finado, autoridades, asistiendo representaciones de los cuerpos de la guarnición y numeroso público.

Una compañía de la Primera Agrupación de Montaña 62, rindió honores y el duelo se despidió en el Portal de Taconera. El acto ha constituído una imponente manifestación de duelo.

Se han recibido numerosos telegramas de pésame de Madrid y Valencia, sobre todo de esta última capital, en la que el general fué gobernador militar después de la Cruzada Nacional.—Cifra.

NO-DO DE SUCESOS

GRAVEMENTE HERIDA AL DISPARARSELE UNA ESCOPETA

Segorbe (Castellón de la Plana), 28. — Anastasia Hernando Hernando, de 27 años de edad, al manipular con una escopeta de su esposo, se le disparó ésta y la produjo gravísimas heridas en el vientre. Trasladada al Hospital Provincial, falleció dos horas después de su ingreso.—Cifra.

EL SEÑOR
Don Evelio Fernández Fernández
(INDUSTRIAL)
Falleció en Dehesa de Romanos el día 28 de Marzo de 1960
A los 60 años de edad
Después de recibir los Santos Sacramentos
— D. E. P.—
Su desconsolada esposa Alicia Calvo Cosgaya; hijos Fidencio, María Paz y Evelio Fernández; hija política Eutilia Fuente; hermana Lucía Fernández; hermanos políticos, nietos y demás familia,
Suplican una oración por el eterno descanso de su alma

VARICES
VARICES
VARICES
Nuevo tratamiento combinado
Varef-99
LABORATORIO VITAPHARM
Apartado, 161 · San Sebastián · C. S. N.º 16.990

M.C.D.2022